

ANEXA

La Ordinul ministrului apelor și pădurilor nr...114/14.02.2018

Ghidul Solicitantului – Program competitiv de finanțare „Investiții la Nivelul Comunităților Locale pentru Reducerea Poluării cu Nutrienți” în cadrul INPCP FA

**Proiectul „Controlul Integrat al Poluării cu Nutrienți”
Finanțare Adițională (INPCP-AF)**

**PROGRAM COMPETITIV DE FINANȚARE
„Investiții la Nivelul Comunităților Locale pentru Reducerea
Poluării cu Nutrienți”**

GHIDUL SOLICITANTULUI



Investiții pentru o agricultură favorabilă mediului, Reducerea nutrienților, Ape curate, Culturi mai bogate, Un mediu înconjurător protejat

Februarie, 2018

Scopul ghidului

Acest document reprezintă ghidul ce va fi folosit în procesul de finanțare competitivă și este adresat potențialilor Solicitanți din cadrul Proiectului „Controlul Integrat al Poluării cu Nutrienți – Finanțare Adițională”¹.

Această versiune a Ghidului a fost aprobată prin ordin al ministrului apelor și pădurilor.

Sunt furnizate informații privind tipurile de investiții (Domenii de intervenție) pentru care beneficiarii pot trimite o propunere de proiect pentru a solicita finanțare, precum și privind pașii ce vor fi urmați și procedurile ce vor fi utilizate în selectarea și aprobarea Subproiectelor în cadrul procesului de finanțare competitivă. Domeniile de Intervenție neprezentate în acest Ghid nu fac obiectul unui proces competitiv de selecție întrucât beneficiarii acestora sunt instituții publice implicate în implementarea Directivei Nitrați (e.g. Ministerul Apelor și Pădurilor, Ministerul Agriculturii și Dezvoltării Rurale, Administrația Națională *Apele Române*, etc), beneficiari de informații (fermieri și publicul larg).

Capitolul 1 prezintă o scurtă descriere a INPCP-AF, explicând contextul implementării acestuia, logica sa de intervenție (modul în care este structurat, obiectivele sale generale și specifice, precum și tipurile de investiții pe care le finanțează), dar și principalele diferențe dintre INPCP-AF și proiectul inițial implementat în perioada 2008-2017.

Capitolul 2 oferă informații despre tipurile de investiții finanțate în cadrul INPCP-AF, despre beneficiarii eligibili, precum și despre cheltuielile eligibile corespunzătoare fiecărui tip de investiție.

Capitolul 3 prezintă informații despre procesul de atribuire (etape și subetape, responsabilități ale entităților implicate, cerințe specifice privind pregătirea și depunerea formularelor de aplicare, criterii de excludere și de atribuire), precum și despre graficul său de desfășurare. În acest capitol sunt indicate formularele de aplicare ce trebuie completate în cadrul fiecărui *apel de propuneri de Subproiecte*².

Capitolul 4 prezintă aranjamentele de implementare.

Solicitanții sunt încurajați să citească cu atenție toate informațiile incluse în acest Ghid și în Anexele sale. Pentru mai multe informații, contactați serviciul de asistență al Unității de Management al Proiectului fie prin telefon (între orele 8,30 - 17,00) la numărul +4 031 433 40 20, Fax +4 021 408 95 40, e-mail nitrati@map.gov.ro, consultați periodic website www.apepaduri.gov.ro, www.inpcp.ro, sau direct la sediul din cadrul Ministerului Apelor și Pădurilor, Calea Plevnei nr. 46-48, Corp E, etaj 1, cam. 15, Sector 1, Cod 010233, București. Serviciul de asistență tehnică al Unității de Management al Proiectului va fi asigurat de un grup de experți care furnizează potențialilor beneficiari, on - line sau telefonic, suport informațional în timpul pregătirii Notelor Conceptuale și Formularelor de Aplicare.

Scurtă prezentare a modificărilor și completărilor introduse odată cu aprobarea versiunii a 2-a a Ghidului (februarie 2018):

Modificările și completările care apar față de versiunea inițială (Martie 2017) asigură faptul că pentru toate Notele Conceptuale aprobate se asigură finanțare, nu modifică ordinea ierarhiei pentru Notele Conceptuale evaluate, elimină blocarea unor fonduri și asigură distribuirea bugetului apelului pe baza unor estimări de cost, limitează capacitățile platformelor pe baza lecțiilor învățate cu privire la gradul și necesitatea reală de utilizare (rezultate din monitorizarea celor 86 platforme deja construite în

¹ În continuare va fi folosit acronimul INPCP-AF (“*Integrated Nutrient Pollution Control*” Project – *Additional Financing*) pentru a se face referire la Proiectul “Controlul Integrat al Poluării cu Nutrienți” – Finanțare Adițională

² În continuare numit *apel*

proiectul original). De asemenea, se introduc criteriile de selecție legate de numărul de UVM, de gradul de sărăcie al UAT, de potențialul socio-economic și de categoriile defavorizate. În principal, aceste modificări sunt următoarele:

- Actualizarea datelor de contact, adresa pentru helpdesk, adresa poștală, adrese website, adresa email;
- Adăugarea unor precizări cu scopul de a evita confuzii (distanța de la zona de colectare la o platformă comunală care se ia în calcul este distanță rutieră);
- Actualizarea calendarului orientativ de atribuire a contractelor de finanțare;
- Adăugarea unor informații cu privire la realocarea bugetului între domenii de intervenție sau între tipuri de investiții din același domeniu de intervenție;
- Precizări privind aplicarea mecanismului de a cere informații suplimentare la Notele Conceptuale evaluate cu punctaje între 40-70 puncte, numai în cazul în care valoarea estimată a Notelor Conceptuale evaluate cu un scor de cel puțin 70 puncte nu acoperă bugetul alocat apelului;
- Precizări referitoare la modalitatea de distribuire a Bugetului total alocat apelului în funcție de dimensiunea maximă a platformei stabilită în baza numărului de UVM și de estimarilor de costuri per m² dimensiune platformă rezultată;
- Măsuri de limitare a capacităților platformelor pe baza lecțiilor învățate cu privire la gradul și necesitatea reală de utilizare a platformelor rezultate din monitorizarea celor 86 platforme comunale deja construite în proiectul original;
- Descrierea mecanismului de introducere pe o listă a Notelor Conceptuale aprobate fără finanțare (listă de rezervă) a Notelor Conceptuale evaluate cu cel puțin 70 puncte, care pot fi aprobate la finanțare dacă apar economii, fără a fi nevoie de participarea la un alt apel de Note Conceptuale;
- Precizări referitoare la necesitatea ca la întocmirea devizului general, costurile estimative ale investiției trebuie să țină cont de estimările de cost pentru investiții similare, conform prevederilor din HG nr. 907/2016;
- Modificarea criteriilor de excludere și a criteriilor de atribuire pentru Formulare de Aplicare, și a grilelor de evaluare aferente, în scopul simplificării procesului de evaluare și a utilizării unor criterii de evaluare mai obiective și mai ușor cuantificabile;
- Eliminarea solicitării de a anexa modelul de contract de finanțare și la Formularul de Aplicare, (cel care a fost deja anexat la Nota Conceptuală și deci acest criteriu de excludere a fost deja îndeplinit);
- Flexibilizarea termenului de depunere a Formulelor de Aplicare (de la 6 luni la aproximativ 5 luni) și începerea procesului de evaluare în tranșe organizate pe măsura depunerii, fără a se aștepta termenul final de depunere;
- Flexibilizarea procesului de evaluare a Formulelor de Aplicare – poate începe pe baza dovezii că s-a transmis documentația de solicitare a emiterii actului administrativ către autoritatea de protecția mediului, și ulterior completarea cu acest document până la finalizarea evaluării.

! Prezentul Ghid este aplicabil pentru toate apelurile. Dacă acesta este modificat pe perioada implementării INPCP-AF, noua versiune a Ghidului va fi aprobată prin ordin al ministrului, va primi un număr distinct, iar modificările vor fi indicate în această secțiune. În consecință, solicitanții sunt

încurajați să consulte periodic website-ul proiectului pentru a fi la curent cu versiunea actualizată a Ghidului, precum și cu alte informații necesare.

Listă de abrevieri

Abreviere	Termen
ANAR	Administrația Națională Apele Române
BM	Banca Mondială
CEE	Comunitatea Economică Europeană
DI	Domeniu de Intervenție
DTAC	Documentație tehnică pentru obținerea Autorizației de Construire
EIM	Evaluarea Impactului asupra Mediului
FGE	Facilitatea Globală de Mediu
INPC	Integrated Nutrient Pollution Control (Controlul Integrat al Poluării cu Nutrienți)
INPCP-AF	Integrated Nutrient Pollution Control Project – Additional Financing (Controlul Integrat al Poluării cu Nutrienți – Finanțare Adițională)
IT	Tehnologia Informației
MADR	Ministerul Agriculturii și Dezvoltării Rurale
MAP	Ministerul Apelor și Pădurilor
PA	Program de Acțiune
PMM	Plan de Management al Mediului
UE	Uniunea Europeană
UMP	Unitatea de Management al Proiectului
UVM	Unitate Vită Mare

Definiții

Termen	Definiție
Beneficiar	Comunitate locală sau asociere de comunități locale de pe teritoriul României eligibile pentru a primi finanțare pentru un Subproiect conform criteriilor de eligibilitate specificate în Ghidul Solicitanților și care a primit aprobare pentru finanțare
Codul de Bune Practici Agricole	Document elaborat de către MAP și de MADR, în concordanță cu cerințele privind Directiva Nitrați a UE conținând practici agricole care ar trebui implementate de către fermieri pentru a preveni poluarea apelor cu nutrienți din surse agricole
Directiva Cadru a UE privind Apa	Directiva 2000/60/CE a Parlamentului European și a Consiliului de stabilire a unui cadru de politică comună a UE în domeniul apei
Directiva Nitrați a UE	Directiva Europeană 91/676/CEE a Consiliului din 12 decembrie 1991 privind protecția apelor împotriva poluării cauzate de nitrații din surse agricole
Fermă mică	O fermă având maximum 12 UVM
Fermă medie	O fermă având între 12,01 – 99,99 UVM
Ministerul Apelor și Pădurilor MWF	Ministerul Apelor și Pădurilor sau orice succesor legal al acestuia
Perioada operațională	Perioada dintre data Raportului Final (ultimul raport lunar prevăzut în Anexa nr. 7) și data expirării perioadei minime stabilite pentru suportarea costurilor operaționale și de mentenanță înscrisă la subcapitolul <i>BENEFICIARI ELIGIBILI</i>
Perioada de implementare a Subproiectului	Perioada dintre data Contractului de Finanțare și data Raportului Final (ultimul raport lunar prevăzut în Anexa nr. 7)
Planul de Management al Mediului	Planul de Management al Mediului corespunzător MAP care conține, printre altele, instrucțiuni pentru realizarea evaluărilor de mediu, pentru pregătirea implementării unor planuri de management al mediului adaptate specificului local, precum și măsurile de protecție a mediului privind prezentul Proiect. Acestea includ măsurile pentru identificarea condițiilor de mediu existente, potențialului impact direct și indirect asupra mediului determinat de implementarea Proiectului și a Subproiectelor, recomandări de măsuri de reducere a fiecărui impact negativ identificat, măsuri pentru amplificarea fiecărui impact pozitiv identificat, precum și părțile responsabile pentru monitorizarea impactului activităților de construire și a celor operaționale.
Proiect	Proiectul “Controlul Integrat al Poluării cu Nutrienți” implementat de UMP în perioada 2017-2022
Solicitant	Persoană juridică care participă în programul competitiv de finanțare prin trimiterea unui formular de aplicație către UMP solicitând finanțare în cadrul INPCP-AF.
Subproiect	Un proiect prezentat în formularele de aplicație trimise de Solicitanți către UMP pentru a participa în programul competitiv de finanțare din cadrul Componentei 1 a INPCP-AF și a obține finanțare. Un subproiect poate conține una sau mai multe tipuri de investiție din același domeniu de intervenție.
Unitatea de Management al Proiectului	Unitatea de Implementare a Proiectului din cadrul MAP sau orice succesor legal al acesteia
Zona montană defavorizată din România	Zona montană defavorizată din România este constituită din suma suprafețelor unităților administrativ - teritoriale (UAT) desemnate conform următoarelor criterii: <ul style="list-style-type: none"> • Unitățile administrativ - teritoriale (UAT) situate la altitudini medii mai mari sau egale cu 600 m, limitele acestora fiind acelea ale blocurilor fizice (identificate în Sistemul Integrat de Administrare și Control) care aparțin de aceste UAT; • UAT situate la altitudini medii între 400 – 600 m și care au o pantă medie egală sau mai mare de 15%, limitele acestora fiind acelea ale blocurilor fizice (identificate în Sistemul Integrat de Administrare și Control) care aparțin de aceste UAT. <p>Lista completă a UAT este parte componentă a Programului Național de Dezvoltare Rurală(PNDR), fiind aprobată odată cu acesta prin Decizie a Comisiei Europene.</p>

Cuprins

CAPITOLUL 1. Informații generale – Proiectul INPCP.....	8
1.1. Contextul Proiectului	8
1.2. Proiectul “Controlul Integrat al Poluării cu Nutrienți” – Finanțare Adițională.....	8
CAPITOLUL 2. Lista de investiții și criteriile de eligibilitate aferente Componentei 1 (Investiții la nivelul comunităților locale pentru reducerea poluării cu nutrienți)	8
2.1. Investiții pentru managementul gunoiului de grajd.....	10
2.1.1. Domeniul de Intervenție 1 Construirea unor platforme comunale de depozitare și gospodărire a gunoiului de grajd, a unor sisteme de compostare, ambalare / peletizare și a unor stații de biogaz.....	11
2.1.2. Domeniul de Intervenție 2 Îmbunătățirea amenajărilor existente destinate depozitării gunoiului de grajd și/sau compostării acestuia.....	20
2.2. Investiții pentru reducerea poluării cu ape uzate	24
2.2.1. Domeniul de Intervenție 3 Canalizare și epurarea apelor uzate	24
2.3. Îmbunătățirea protecției cursurilor de apă împotriva nutrienților și a scurgerilor de suprafață.....	26
2.3.1. Domeniul de Intervenție 4 Inițierea de perdele forestiere de protecție.....	26
CAPITOLUL 3. Procesul de atribuire a contractelor de finanțare în cadrul Componentei 1 - Investiții la Nivelul Comunităților Locale pentru Reducerea Poluării cu Nutrienți	29
3.1. Etapa 1: Selecția Notelor Conceptuale	307
3.1.1. Lansarea apelului pentru depunerea Notelor Conceptuale	31
3.1.2. Pregătirea și depunerea Notelor Conceptuale.....	32
3.1.3. Evaluarea Notelor Conceptuale.....	33
3.2. Etapa 2: Selecția Formulelor de Aplicare	37
3.2.1. Lansarea apelului pentru depunerea Formulelor de Aplicare.....	37
3.2.2. Pregătirea și depunerea Formulelor de Aplicare	37
3.2.3. Evaluarea Formulelor de Aplicare	38
CAPITOLUL 4. Aranjamente privind implementarea	43
4.1. Aranjamente instituționale și de altă natură	43
4.2. Garanții	43
4.3. Monitorizarea Proiectului și raportare.....	43
4.4. Management financiar.....	44
4.5. Achiziții.....	44
Anexa 1. Descrierea investițiilor finanțate în cadrul DI 1	46
Anexa 2. Nota Conceptuală	56
Anexa 3. Formularul de Aplicare	64
Anexa 4. Sinteza consultării publice	82
Anexa 5. Grila de evaluare folosită în procesul de evaluare a Notelor Conceptuale și Formulelor de Aplicare.....	83
Anexa 6. Estimari de costuri finale ale MAP	85
Anexa 7. Raport de monitorizare a Subproiectelor în perioada construcției/implementării	89
Anexa 8. Raport de monitorizare a Subproiectelor în perioada operațională	93

<u>Anexa 9. Modele ale formularelor pentru anexare la Nota conceptuală.....</u>	<u>96</u>
<u>Anexa 10. Studiu privind gradul de sărăcie al UAT</u>	
<u>Anexa 11. Studiu privind potențialul socio-economic de dezvoltare al zonelor rurale</u>	

CAPITOLUL 1. Informații generale – Proiectul INPC

1.1. Contextul Proiectului

În 1991, Uniunea Europeană a introdus Directiva **91/676/CEE**³ (denumită în continuare Directiva Nitrați), care are ca scop protejarea calității apei în Europa prin prevenirea poluării apelor subterane și de suprafață cauzată de nutrienții proveniți din surse agricole și prin promovarea utilizării bunelor practici agricole. În conformitate cu Articolul 5, alineatul 1 din prezenta Directivă, fiecare Stat Membru trebuie să stabilească un program de acțiune (PA), în ceea ce privește zonele vulnerabile desemnate sau teritoriul său național și în conformitate cu Articolul 5, alineatul 7 să reexamineze și, dacă este necesar, să revizuiască PA la cel puțin fiecare patru ani.

În România, ultima versiune a PA a fost aprobată prin Decizia nr. 221.983/GC/ 12.06.2013 a Comisiei pentru aplicarea Planului de Acțiune pentru protecția apelor împotriva poluării cu nutrienți din surse agricole (Comisia). După cum se menționează în Anexa la Ordinul nr. 1182/1270/2005, Programul de Acțiune pune în aplicare măsurile detaliate în Codul de Bune Practici Agricole⁴ (elaborat și aprobat prin Ordin de ministru și publicat în Monitorul Oficial nr. 649/27.08.2015). În vederea conformării cu cerințele Directivei Nitrați a UE și promovării unei agriculturi durabile, România a elaborat Proiectul Controlul Integrat al Poluării cu Nutrienți 2008 - 2016 (INPC), finanțat de Banca Internațională pentru Reconstrucție și Dezvoltare (Banca Mondială) printr-un împrumut în valoare de 50 de milioane de euro și de o asistență financiară nerambursabilă în valoare de 5,5 milioane de dolari de la Facilitatea Globală de Mediu (FGM)⁵.

1.2. Proiectul “Controlul Integrat al Poluării cu Nutrienți” – Finanțare Adițională

Pentru a continua implementarea Directivei Nitrați a UE, considerând rezultatele INPC disponibile în Raportul privind stadiul de implementare și rezultatele⁶, România a primit în 2016 o finanțare adițională, în valoare de 48 milioane de euro pentru a pune în aplicare **INPCP-AF**. Responsabilă pentru implementarea INPC și INPCP-AF este Unitatea de Management a Proiectului (UMP) din cadrul Ministerului Apelor și Pădurilor (MAP).

INPCP - AF menține **Obiectivul de Dezvoltare al Proiectului (ODP)** de a sprijini Guvernul României în îndeplinirea cerințelor Directivei Nitrați a Uniunii Europene (UE) la nivel național. Acest lucru va fi realizat prin (a) promovarea investițiilor în comunitățile locale pentru reducerea deversărilor de nutrienți în corpurile de apă, (b) consolidarea capacității instituționale și a coordonării în cadrul ministerelor,

³ <http://eur-lex.europa.eu/LexUriServ/LexUriServ.do?uri=CELEX:31991L0676:EN:HTML>

⁴ Codul a avut scopul de a recomanda cele mai utile practici, măsuri și metode care ar putea fi aplicate de către fiecare fermier, în scopul de a proteja solurile împotriva poluării cu nutrienți (în special nitrați), precum și pentru a preveni degradarea solului, precum și cauzele și consecințele asupra mediului în cazul în care acestea nu sunt respectate. Pomișind de la prima sa versiune, acesta fost armonizat cu cerințele Directivei Nitrați, în același timp incluzând recomandări specifice pentru România.

⁵ <https://www.thegef.org/gef/whatisgef>

⁶ <http://documents.worldbank.org/curated/en/docsearch/projects/P093775>

instituțiilor, agențiilor și părților interesate relevante de la nivel național și local pentru reglementarea, implementarea, monitorizarea și controlul cerințelor Directivei Nitrați a UE și (c) promovarea schimbărilor comportamentale și bunelor practici agricole la nivelul comunităților locale.

În scopul sprijinirii implementării obiectivelor menționate mai sus, INPCP-AF este structurat în patru componente (aproximativ 74% din fonduri fiind alocate primei componente):

- Componenta 1: Investiții la nivelul comunităților locale pentru reducerea poluării cu nutrienți;
- Componenta 2: Suport pentru întărirea și dezvoltarea capacității instituționale;
- Componenta 3: Sprijin pentru conștientizare publică și informare;
- Componenta 4: Managementul proiectului.

Obiectivele INPCP-AF sunt sintetizate în Figura 1.

Figura 1: Obiectivele și componentele INPCP-AF



INPCP-AF reprezintă o extindere a proiectului INPCP, cu mici modificări. Proiectul se implementează în perioada 2017 – 2022 și va acoperi întreaga țară, luând în considerare specificitățile locale în ceea ce privește diferitele sisteme de creștere a animalelor și regiunile agro-ecologice.

Principala diferență a INPCP-AF se referă la procesul de atribuire, investițiile finanțate în cadrul Componentei 1 fiind disponibile spre accesare unităților administrativ – teritoriale, în mod competitiv, pe baza cererii lor și potrivit criteriilor de eligibilitate⁷. O altă diferență este aceea că INPCP-AF oferă asistență tehnică potențialilor beneficiari pe parcursul fazelor de pregătire și de implementare a Subproiectelor.

Fiecare componentă are un obiectiv general și include o listă preaprobată de investiții (denumite în continuare **Domenii de Intervenție**) care contribuie la realizarea obiectivului general de dezvoltare al

⁷ În cadrul INPC, comunele au fost selectate pentru intervențiile din cadrul Proiectului de către UMP conform unui număr de criterii incluzând nivelul și sursele de poluare cu nutrienți, dorința administrației locale și a comunelor de a finanța o parte a investițiilor, apropierea de surse majore de apă și compatibilitatea intervențiilor propuse în cadrul Subproiectului cu planurile județului de gestionare a deșeurilor și de alimentare cu apă.

INPCP-AF. Doar investițiile din cadrul Componentei 1 a INPCP-AF sunt implementate printr-un proces competitiv de selecție, așa cum este descris în prezentul Ghid al Solicitantului.

Tabelul 1 : Logica de intervenție a INPCP-AF

Componentă	Obiectiv general	Domeniu de Intervenție
1. Investiții la nivelul comunităților locale pentru reducerea poluării cu nutrienți	Reducerea deversărilor de nutrienți în corpurile de apă prin îmbunătățirea amenajărilor destinate gunoiului de grajd și a stațiilor de epurare a apelor uzate și prin protecția apei și a terenurilor expuse spre a fi afectate de deversările de nutrienți	DI 1. Construirea unor platforme comunale de depozitare și gospodărire a gunoiului de grajd, a unor sisteme de compostare, ambalare / peletizare și a unor stații de biogaz pentru a promova o mai bună gestionare a gunoiului de grajd DI 2. Îmbunătățirea amenajărilor existente destinate depozitării gunoiului de grajd și/sau compostării acestuia DI 3. Canalizare și epurarea apelor uzate DI 4. Înființarea perdelelor forestiere de protecție

CAPITOLUL 2. Lista de investiții și criteriile de eligibilitate aferente Componentei 1 (Investiții la nivelul comunităților locale pentru reducerea poluării cu nutrienți)

Tabelul 2: Lista de investiții din cadrul Componentei 1

Componentă	Subcomponent	Domeniu of intervenție
1. Investiții la nivelul comunităților locale pentru reducerea poluării cu nutrienți	1.1 Investiții pentru managementul gunoiului de grajd	DI 1. Construirea unor platforme comunale de depozitare și gospodărire a gunoiului de grajd, a unor sisteme de compostare, ambalare / peletizare și a unor stații de biogaz pentru a promova o mai bună gestionare a gunoiului de grajd DI 2. Îmbunătățirea amenajărilor existente destinate depozitării gunoiului de grajd și/sau compostării acestuia
	1.2 Investiții pentru reducerea poluării cu ape uzate	DI 3. Canalizare și epurarea apelor uzate
	1.3 Îmbunătățirea protecției cursurilor de apă împotriva nutrienților și a scurgerilor de suprafață ⁸	DI 4. Înființarea de perdelele forestiere de protecție

2.1. Investiții pentru managementul gunoiului de grajd

Această sub-componentă este axată pe punerea în aplicare a Subproiectelor propuse de către Beneficiari în scopul construirii unor platforme comunale de depozitare și gospodărire a gunoiului de grajd, a unor sisteme de compostare și de manipulare, ambalare/peletizare și a unor stații de biogaz pentru a promova o mai bună gestionare a gunoiului de grajd sau în scopul achiziționării de echipamente pentru dezvoltarea amenajărilor existente destinate depozitării gunoiului de grajd și/sau compostării acestuia

⁸ Scurgeri de suprafață - sintagmă utilizată pentru a descrie curgerea apei deasupra solului ca urmare a depășirii capacității de infiltrare sau a excesului de apă de ploaie, a topirii zăpezii sau a apei provenite din alte surse. Atunci când scurgerile de suprafață curg de-a lungul solului către o sursă de apă, pot colecta și transporta poluanți, cauzând deversări de nutrienți.

2.1.1. Domeniul de intervenție 1| Construirea unor platforme comunale de depozitare și gospodărire a gunoiului de grajd, a unor sisteme de compostare, ambalare / peletizare și a unor stații de biogaz pentru a promova o mai bună gestionare a gunoiului de grajd

2.1.1.1. Construirea unor platforme de depozitare și gospodărire a gunoiului de grajd

DESCRIERE:

Finanțare este oferită comunităților având un număr semnificativ de animale, pentru construirea unor platforme comunale de depozitare și gospodărire a gunoiului de grajd și pentru furnizarea setului de echipamente pentru manipularea acestuia. Setul de echipamente asociat platformei cuprinde încărcător, tractor, cisternă, remorcă, mașină de împrăștiat gunoi de grajd, etc.

Caseta 1: Platformă de depozitare și gospodărire a gunoiului de grajd

O platformă de depozitare și gospodărire a gunoiului de grajd⁹ este o construcție relativ simplă având o podea pătrată sau dreptunghiulară din beton, înconjurată pe trei laturi de ziduri înalte de beton de aproximativ 2 metri. Platforma este utilizată pentru depozitarea temporară în condiții tehnologice și ecologice bune a gunoiului de grajd solid și semisolid amestecat sau nu cu alte materii organice. Pe lângă rolul de depozitare platforma este, de asemenea, utilizată și pentru amestecarea și compostarea deșeurilor, transformându-le într-un produs mai omogen, stabil, care poate fi valorificat.

Funcționarea unei platforme de depozitare a gunoiului de grajd este asigurată prin executarea următoarele operații:

- Colectarea gunoiului de grajd din gospodării și ferme / livrarea (transportul) la platforma de depozitare a gunoiului de grajd construită la nivelul comunității;
- Descărcarea gunoiului de grajd la platforma de depozitare a gunoiului de grajd construită la nivelul comunității;
- Manipularea gunoiului de grajd la platforma de depozitare a gunoiului de grajd construită la nivelul comunității;
- Gestionarea gunoiului de grajd pentru a stimula descompunerea și producerea compostului;
- Împrăștierea pe teren a materialului compostat;
- Manipularea și împrăștierea pe teren a efluentului.

În ceea ce privește platformele de depozitare a gunoiului de grajd construite la nivelul comunității, acestea sunt concepute pentru a depozita gunoiul de grajd colectat din gospodăriile și fermele mici și mijlocii destinat compostării și împrăștierei pe terenul fermelor ca îngrășământ organic. Construirea unei platforme de depozitare a gunoiului de grajd la nivelul comunității ia în considerare particularitățile amplasării și naturii terenului, infiltrarea fracției lichide fiind evitată prin respectarea condițiilor tehnice stricte. Platforma va avea o podea impermeabilă din beton, ziduri înalte pe trei laturi, conducte de evacuare și un rezervor de depozitare pentru colectarea apei de ploaie și a efluenților rezultați din gunoiul de grajd. Cel puțin două piezometre vor fi instalate la fiecare platformă comunală de depozitare și gospodărire a gunoiului de grajd pentru a permite beneficiarilor să monitorizeze periodic calitatea apei subterane. Platforma de depozitare a gunoiului de grajd construită la nivelul comunității ar trebui să aibă o extensie, care servește atât ca adăpost dar și ca birou pentru administratorul său.

⁹ Mai multe detalii cu privire la platformele de depozitare și gospodărire a gunoiului de grajd pot fi găsite în Anexa 1: Descrierea investițiilor finanțate în cadrul DI 1.

Administratorul va fi cel responsabil de buna funcționare și de supravegherea cantității de gunoi de grajd pe care fiecare gospodărie/fermă o depozitează pe platforma comunității dar și de distribuirea și utilizarea corectă a acesteia.

Pentru a putea funcționa, o platformă are nevoie de un anumit set de echipamente pentru manipularea gunoiului de grajd (încărcare, descărcare, transport, pompă și împrăștiere pe teren). În cazul în care tehnicile de compostare sunt utilizate în mod corect, va rezulta un compost de o bună calitate care va putea fi valorificat din punct de vedere comercial. Setul de echipamente necesare pentru a efectua aceste operațiuni cuprinde încărcător, tractor, cisternă, remorcă, mașină de împrăștiat gunoi de grajd, etc.

Solicitanții vor trebui să ia în considerare că **numai platformele de depozitare și gospodărire a gunoiului de grajd având o capacitate care se încadrează în valorile indicate în tabelul următor vor fi finanțate.**

Tabelul 3: Capacitatea minimă și maximă admise pentru o platformă de depozitare și gospodărire a gunoiului de grajd

Capacitatea minimă/an	Capacitatea maximă/an
1.500 m ³ *) de gunoi de grajd	3.000 m ³ de gunoi de grajd

*) Notă: prin excepție, pentru UAT-urile din Zona montană defavorizată din România (Lista completă a UAT este parte componentă a Programului Național de Dezvoltare Rurală 2007-2013, fiind aprobată odată cu acesta prin Decizie a Comisiei Europene) capacitatea minimă admisă este 500 m³/an.

BENEFICIARI ELIGIBILI:

Unități administrative-teritoriale sau asocieri între unități administrative-teritoriale apropiate care confirmă:

- Disponibilitatea și capacitatea de a suporta cheltuielile enumerate mai jos în secțiunea numită *Cheltuieli ale Beneficiarilor*);
- Acordul de a suporta costurile operaționale și de mentenanță în timpul și minimum 10 ani după perioada de implementare a Subproiectului;
- Existența unei probleme reale în comunitate în ceea ce privește cantitatea de gunoi de grajd (minim cantitatea indicată la capacitatea minimă din tabelul de mai sus) și posibilitatea de stocare;
- Disponibilitatea fermelor mici / mijlocii și a gospodăriilor cu animale, exprimată printr-un acord scris, de a gestiona gunoiul de grajd într-un mod durabil și de a-l transporta sau de a permite ca acesta să fie transportat de către unitatea administrativ-teritorială la platforma de depozitare construită la nivelul comunității;
- Acordul lor de a furniza compostul fermierilor (care au contribuit) precum și de a-l vinde pentru a acoperi o parte din costurile operaționale și sustenabilitatea pe termen lung a operațiunii;
- Disponibilitatea locației din punct de vedere logistic pentru implementarea Subproiectului: terenul și drumul de acces la platforma de depozitare și gospodărire a gunoiului de grajd se află în proprietate publică (a unității administrative-teritoriale), proprietățile alăturate nefiind afectate de implementarea Subproiectului.

Pentru a estima capacitatea necesară a platformei de depozitare și gospodărire a gunoiului de grajd ținând cont de numărul de animale de la nivelul unității administrative-teritoriale și de cantitatea de gunoi de grajd produsă de acestea, per tip de animal, consultați Codul de bune practice agricole pentru protecția apelor împotriva poluării cu nitrați proveniți din surse agricole (mai precis, tabelul 6.1. numit *Productia de gunoi și capacitatea necesară de stocare pentru diferite sisteme de întreținere a*

animalelor), versiunea revizuită 2015, publicat în Monitorul Oficial al României nr. 649/27.08.2015, disponibil pe web-site-ul Proiectului <http://www.inpcp.ro/wp-content/uploads/2017/11/CBPA.pdf>.

Înainte ca Nota Conceptuală să fie trimisă (Anexa 2), un proces de consultare publică ar trebui să fie efectuat de către unitatea administrativ-teritorială cu scopul de a aborda necesitatea reală de implementare a Subproiectului. Cel puțin următoarele entități vor trebui implicate în procesul de consultare publică: Agențiile pentru Protecția Mediului, Sistemele de Gospodărire a Apelor din cadrul ANAR, Direcțiile de Sănătate Publică și comunitatea locală. Minutele consultărilor publice trebuie să includă un rezumat al întrebărilor, punctelor critice și observațiilor primite în timpul acestor întâlniri, precum și răspunsurile furnizate de autoritățile locale (Anexa 4).

Aplicația va trebui să includă și solicitările scrise cu semnăturile a cel puțin 50% dintre crescătorii de animale din zona care urmează a fi deservită (gospodării individuale, ferme mici și mijlocii), exprimând angajamentul acestora de a transporta gunoiul de grajd cu mijloace proprii sau de a utiliza serviciile de colectare și transport organizate de către unitatea administrativ-teritorială și de a depozita gunoiul de grajd în platforma comunală/stația de compostare – doar în cazul Subproiectelor care se referă la astfel de investiții.

Nota bene! *Atunci când se constituie asocieri sau când se determină numărul de platforme necesare, trebuie să se considere că distanța de la zona de colectare la o platformă comunală de depozitare și gospodărire a gunoiului de grajd trebuie să fie rezonabilă (nu mai mare de aproximativ 5 km – distanță rutieră - depărtare de producătorii de gunoi de grajd). În plus, este necesar de reținut că terenul pe care va fi amplasată investiția trebuie să fie deținut de către unitățile administrativ-teritoriale.*

CHELTUIELI AFERENTE SUBPROIECTULUI:

În pregătirea Subproiectelor este important să fie luată în considerare repartizarea cheltuielilor prezentată mai jos. Cheltuielile enumerate în secțiunea numită *Cheltuieli ale Beneficiarilor* vor fi suportate de către Beneficiari, fără a fi rambursate. Mai mult, cheltuielile prezentate în secțiunea intitulată *Cheltuieli ale MAP* vor fi suportate de către MAP. Solicitanții trebuie să ia în considerare și setul minim de echipamente necesare pentru a asigura funcționarea unei platforme de depozitare și gospodărire a gunoiului de grajd.

Cheltuieli ale Beneficiarilor:

- Tema de proiectare și Studiul de fezabilitate legat de construirea platformelor de depozitare și gospodărire a gunoiului de grajd, inclusiv echipamentele necesare manipulării și operării;
- Studii (Studii de teren, Evaluarea Impactului asupra Mediului (EIM), alte studii specifice);
- Documentații-suport și cheltuieli pentru obținerea de avize, acorduri și autorizații;
- Documentațiile tehnice necesare în vederea obținerii avizelor/acordurilor/autorizațiilor;
- Taxe pentru acorduri, avize conforme și autorizația de construire/desființare;
- Proiect tehnic și detalii de execuție;
- Verificarea tehnică de calitate a proiectului tehnic și a detaliilor de execuție;
- Organizarea procedurilor de achiziție a serviciilor de proiectare (SF, studii, documentații, proiect tehnic, asistență tehnică);
- Asistență tehnică din partea proiectantului pe perioada de execuție a lucrărilor, pentru participarea la fazele incluse în programul de control al lucrărilor de execuție și pe perioada de garanție.

Serviciile de consultanță menționate mai sus vor fi furnizate de către Consultanții care vor fi selectați în urma unui proces de licitație gestionat de către Beneficiari în conformitate cu legislația română pentru astfel de tipuri de servicii.

Cofinanțarea Beneficiarilor constă în plata directă a taxelor și a serviciilor de consultanță contractate de către aceștia.

Cheltuieli ale MAP:

- Cheltuieli pentru amenajarea terenului, pentru protecția mediului și aducerea terenului la starea inițială;
- Cheltuieli pentru asigurarea utilităților necesare obiectivului de investiții;
- Consultanța pentru managementul de proiect și dirigenția de șantier;
- Cheltuieli pentru realizarea investiției de bază (construcții și instalații pentru platforme de depozitare și gospodărire a gunoiului de grajd, utilaje și echipamente tehnologice sau funcționale și de transport, dotări);
- Cheltuieli pentru organizarea șantierului;
- Comisioane, cote pentru Inspectoratul de Stat în Construcții și Casa Socială a Constructorilor;
- Cheltuieli pentru probe tehnologice, teste și instruirea personalului pentru utilizarea platformei;
- Cheltuieli diverse și neprevăzute pentru lucrările de proiectare, construire sau montaj.
- Asistență tehnică pentru pregătirea Notei Conceptuale (Anexa 2) și a Formularului de Aplicare (Anexa 3).¹⁰

ALTE CHELTUIELI:

În formularele de aplicare și în documentele aferente acestora trimise către UMP în cadrul INPCP-AF nu trebuie făcută referire la cheltuielile enumerate mai jos. Prin urmare, aceste cheltuieli nu trebuie considerate ca parte din valoarea totală a Subproiectelor prezentată în documentele anterior menționate. Cheltuielile la care s-a făcut referire sunt următoarele:

- achiziția de echipament second-hand;
- costuri de operare a platformei de depozitare și gospodărire a gunoiului de grajd;
- achiziția de teren pe care nu există construcții sau a unui teren pe care există construcții;
- salarii și alte cheltuieli pentru personalul Beneficiarului implicat în implementarea Subproiectului, raportare și monitorizare.

2.1.1.2. Construirea unor stații de compostare, ambalare/peletizare

DESCRIERE:

În cadrul INPCP-AF se poate obține sprijin financiar pentru Subproiecte care presupun construirea unor stații de compostare, ambalare /peletizare și setului asociat de echipamente.

Caseta 2: Stația de compostare, ambalare /peletizare

O stație de compostare, ambalare/peletizare¹¹ este o construcție dimensionată pentru a include zone specializate și echipamente specifice pentru procesarea gunoiului de grajd și a reziduurilor agricole provenite din culturi (de exemplu frunze, paie, coceni de porumb, etc.), prin realizarea de fermentare

¹⁰ Cheltuieli asigurate din Componenta 3 a Proiectului

¹¹ Mai multe detalii cu privire la stația de compostare, ambalare/peletizare pot fi găsite în Anexa 1: Descrierea investițiilor susținute în cadrul DI 1.

aerobă accelerată, în scopul obținerii de compost. Diferiți aditivi pot fi adăugați pentru a mări valoarea comercială a produsului final.

După ce se ajunge la sfârșitul ciclului său de colectare gunoiul de grajd trebuie să fie compostat în cadrul unei stații de compostare în acest fel reducându-se necesarul de spațiu pentru depozitarea sa. Obiectivul principal al unei stații de compostare este, așadar, acela de a composta o cantitate cât mai mare de gunoi de grajd și de deșeuri biodegradabile de la nivelul comunității.

Stația de compostare construită la nivelul comunității ar trebui să aibă o extensie, care servește atât ca adăpost dar și ca birou pentru administratorul său. Administratorul va fi cel responsabil de buna funcționare și de supravegherea cantității de gunoi de grajd pe care fiecare agricultor o depozitează la stația de compostare dar și de distribuirea și utilizarea corectă a acesteia. Pentru zonele de depozitare a gunoiului de grajd din interiorul stației de compostare se vor lua în considerare particularitățile amplasării și naturii terenului, infiltrarea fracției lichide fiind evitată prin respectarea condițiilor tehnice stricte (podea impermeabilă din beton, conducte de evacuare și un rezervor de depozitare pentru colectarea apei de ploaie și a efluenților rezultați din gunoiul de grajd, cel puțin două piezometre pentru monitorizarea periodică a calității apei subterane).

Procesul tehnologic de compostare este format din etape simple precum mărunțirea, aerarea, rotația unor prisme, sortare mecanică, dar și din operațiuni mai complexe precum testele de laborator, efectuarea unor calcule pentru stabilirea aditivilor necesari. Toate eforturile vor fi făcute pentru a oferi compostul final agricultorilor precum și pentru a-l vinde în vederea suportării costurilor de operare pentru asigurarea sustenabilității pe termen lung a investiției.

Setul de echipamente asociat stațiilor de compostare/peletizare poate cuprinde:

- Echipamente pentru transport și manipulare precum încărcător, tractor, cisternă vidanță, remorcă, mașină de împrăștiat gunoiul de grajd, etc.;
- Echipamente ce susțin funcționarea stațiilor de compostare precum cele de mărunțire a gunoiului de grajd/ reziduurilor agricole provenite din culturi, cele de aerare a gunoiului de grajd/ reziduurilor agricole mașini pentru învârtirea prismelor gunoiului de grajd, mașini pentru sortare, echipamente pentru ambalare sau peletizare etc..

Solicitanții vor trebui să ia în considerare că **numai stațiile de compostare, ambalare/peletizare având o capacitate care se încadrează în valorile indicate în tabelul următor vor fi finanțate.**

Tabelul 4: Capacitatea minimă și maximă admise pentru o stație de compostare, ambalare/peletizare

Capacitatea minimă	Capacitatea maximă
3000 m ³ de gunoi de grajd	15000 m ³ de gunoi de grajd

BENEFICIARI ELIGIBILI:

Unități administrative-teritoriale sau asocieri între unități administrative-teritoriale apropiate care confirmă:

- Disponibilitatea și capacitatea de a suporta cheltuielile enumerate mai jos în secțiunea numită *Cheltuieli ale Beneficiarilor*);
- Acordul de a suporta costurile operaționale și de mentenanță în timpul și minimum 10 ani după perioada de implementare a Subproiectului;
- Existența unei probleme reale în comunitate în ceea ce privește cantitatea de gunoi de grajd (minim 3000m³/ an) și posibilitatea de stocare;
- Acordul de a furniza compostul fermierilor (care au contribuit) precum și de a-l vinde pentru a acoperi o parte din costurile operaționale și sustenabilitatea pe termen lung a operațiunii;

- Disponibilitatea locației din punct de vedere logistic pentru implementarea Subproiectului: terenul și drumul de acces la stația de compostare, ambalare/peletizare se află în proprietate publică (a unității administrativ-teritoriale), proprietățile alăturate nefiind afectate de implementarea Subproiectului.

Pentru a estima capacitatea necesară a stației de compostare, ambalare/peletizare ținând cont de numărul de animale de la nivelul unității administrativ-teritoriale și de cantitatea de gunoi de grajd produsă de acestea, per tip de animal, consultați Codul de bune practice agricole pentru protecția apelor împotriva poluării cu nitrați proveniți din surse agricole (mai precis, tabelul 6.1. numit *Productia de gunoi și capacitatea necesară de stocare pentru diferite sisteme de întreținere a animalelor*), versiunea revizuită 2015, publicat în Monitorul Oficial al României nr. 649/27.08.2015, disponibil pe web-site-ul Proiectului la adresa <http://www.inpcp.ro/wp-content/uploads/2017/11/CBPA.pdf>. Înainte ca Nota Conceptuală să fie trimisă (Anexa 2), un proces de consultare publică ar trebui să fie efectuat cu scopul de a aborda necesitatea reală de implementare a Subproiectului. Minutele consultărilor publice trebuie să includă un rezumat al întrebărilor, punctelor critice și observațiilor primite în timpul acestor întâlniri, precum și răspunsurile furnizate de autoritățile locale (Anexa 4).

Aplicația va trebui să includă și semnăturile a cel puțin 50% dintre gospodăriile având animale exprimând acordul acestora de a depozita gunoiul de grajd în platforma comunală.

Aplicația va trebui să includă și solicitările scrise cu semnăturile a cel puțin 50% dintre crescătorii de animale din zona care urmează a fi deservită (gospodării individuale, ferme mici și mijlocii), exprimând angajamentul acestora de a transporta gunoiul de grajd cu mijloace proprii sau de a utiliza serviciile de colectare și transport organizate de către unitatea administrativ-teritorială și de a depozita gunoiul de grajd la stația de compostare.

Nota bene! Atunci când se constituie asocieri sau când se determină locația stației de compostare trebuie să se considere că distanța de la zona de colectare la o stație de compostare trebuie să fie rezonabilă (nu mai mare de aproximativ 5 km - distanță rutieră - depărtare de producătorii de gunoi de grajd). În plus, este necesar de reținut că terenul pe care va fi amplasată investiția trebuie să fie deținut de către unitățile administrativ-teritoriale.

CHELTUIELI AFERENTE SUBPROIECTULUI:

În pregătirea Subproiectelor este important să fie luată în considerare repartizarea cheltuielilor prezentată mai jos. Cheltuielile enumerate în secțiunea numită *Cheltuieli ale Beneficiarilor* vor fi suportate de către Beneficiari, fără a fi rambursate. Mai mult, cheltuielile prezentate în secțiunea intitulată *Cheltuieli ale MAP* vor fi suportate de către MAP. Solicitanții ar trebui să ia în considerare și setul minim de echipamente necesare pentru a asigura funcționarea unei stații de compostare, ambalare/peletizare.

Cheltuieli ale Beneficiarilor:

- Tema de proiectare și Studiul de fezabilitate legat de construirea stațiilor de compostare, ambalare/peletizare, inclusiv echipamentele necesare manipulării și operării;
- Studii (Studii de teren, Evaluarea Impactului asupra Mediului (EIM), alte studii specifice);
- Documentații-suport și cheltuieli pentru obținerea de avize, acorduri și autorizații;
- Documentațiile tehnice necesare în vederea obținerii avizelor/acordurilor/autorizațiilor;
- Taxe pentru acorduri, avize conforme și autorizația de construire/desființare;
- Proiect tehnic și detalii de execuție;
- Verificarea tehnică de calitate a proiectului tehnic și a detaliilor de execuție;

- Organizarea procedurilor de achiziție a serviciilor de proiectare (SF, studii, documentații, proiect tehnic, asistență tehnică);
- Asistență tehnică din partea proiectantului pe perioada de execuție a lucrărilor, pentru participarea la fazele incluse în programul de control al lucrărilor de execuție și pe perioada de garanție.

Serviciile de consultanță menționate mai sus vor fi furnizate de către Consultanții care vor fi selectați în urma unui proces de licitație gestionat de către Beneficiari în conformitate cu legislația română pentru astfel de tipuri de servicii. Cofinanțarea beneficiarilor constă în plata directă a taxelor și a serviciilor de consultanță contractate de către aceștia.

Cheltuieli ale MAP:

- Cheltuieli pentru amenajarea terenului, pentru protecția mediului și aducerea terenului la starea inițială;
- Cheltuieli pentru asigurarea utilităților necesare obiectivului de investiții;
- Consultanța pentru managementul de proiect și dirigenția de șantier;
- Cheltuieli pentru realizarea investiției de bază (construcții și instalații, utilaje și echipamente tehnologice sau funcționale și de transport, dotări);
- Cheltuieli pentru organizarea șantierului;
- Comisioane, cote pentru Inspectoratul de Stat în Construcții și Casa Socială a Constructorilor;
- Cheltuieli pentru probe tehnologice, teste și instruirea personalului pentru utilizarea stațiilor de compostare, ambalare/peletizare,;
- Cheltuieli diverse și neprevăzute pentru lucrările de proiectare, construire sau montaj.
- Asistență tehnică pentru pregătirea Notei Conceptuale (Anexa 2) și a Formularului de Aplicare (Anexa 3).¹²

ALTE CHELTUIELI:

În formularele de aplicare și în documentele aferente acestora trimise către UMP în cadrul INPCP-AF nu trebuie făcută referire la cheltuielile enumerate mai jos. Prin urmare, aceste cheltuieli nu trebuie considerate ca parte din valoarea totală a Subproiectelor prezentată în documentele anterior menționate. Cheltuielile la care s-a făcut referire sunt următoarele:

- achiziția de echipamente second-hand;
- costuri de operare a stațiilor de compostare, ambalare/peletizare;
- achiziția de teren pe care nu există construcții sau a unui teren pe care există construcții;
- salarii și alte cheltuieli pentru personalul Beneficiarului implicat în implementarea Subproiectului, raportare și monitorizare.

2.1.1.3. Construirea unor stații de biogaz

DESCRIERE:

Fondurile sunt alocate pentru a proiecta și construi stații de biogaz care utilizează gunoiul de grajd drept materie primă.

¹² Această asistență tehnică este contractată și finanțată de către MAP din Componenta 3 a Proiectului.

Caseta 3: Stația de biogaz

O stație de biogaz¹³ este o instalație complexă ce constă într-o varietate de elemente. Funcționarea unei stații de biogaz depinde în mare măsură de tipul și cantitatea de materii prime utilizate. Dat fiind faptul că o mare diversitate de materiale, de origini diferite, pot fi utilizate ca materie primă în procesul de digestie care are loc într-o stație de biogaz, există diverse tehnici de tratare a acestor materii prime și diverse variante constructive pentru digestoare și sistemele de operare. Mai mult, în funcție de tipul, mărimea și condițiile de operare ale stației de biogaz, pot fi implementate diferite tehnologii pentru obținerea, depozitarea și utilizarea biogazului.

Lucrările pentru partea de construcții civile din componența unei stații de biogaz sunt similare cu lucrările de construcții civile dintr-o oricare altă investiție. Însă, înființarea unei stații de biogaz implică și procurarea unor echipamente și instalații tehnologice care vor fi folosite de persoane calificate, cu experiență, familiarizate cu astfel de instalații și cu microbiologia procesului de digestie anaerobă.

Materiile organice pot fi convertite în energie electrică prin intermediul tehnologiei de producere a biogazului. Producerea biogazului este un proces biologic de transformare a materiei organice ușor degradabile în biogaz cu generare de îngrășăminte organice omogene. Biogazul astfel obținut se arde în motoarele de cogenerare cu producere de energie electrică și termică. Ulterior, digestatul (materia organică fermentată) este supus unui proces de separare. Frația lichidă se folosește în mod direct, ca îngrășământ agricol iar fracția solidă, după uscare, ca fertilizator organic de foarte bună calitate pentru producerea de culturi agricole de înaltă calitate.

Biogazul, considerat biocombustibil, este gazul produs prin fermentarea materialelor organice biodegradabile (biomasă, gunoi de grajd, culturi energetice verzi, etc), în absența oxigenului. Compoziția biogazului variază funcție de natura și performanțele procesului fermentativ anaerob și conține în principal metan (CH₄) și dioxid de carbon (CO₂), dar și cantități mici de hidrogen sulfurat (H₂S), apă (umiditate) și siloxani. Digestia anaerobă (fermentarea avansată) conduce la obținerea unui biogaz cu conținut de metan cuprins între 55 și 75 %. După definitivarea procesului de digestie, deșeurile sunt transformate în digestat. Acesta va suferi procese ulterioare de separare și uscare. Prin separare, va rezulta o fracție lichidă ce poate fi utilizată direct în agricultură. Frația solidă va fi uscată și ambalată de asemenea în scopul utilizării ca îngrășământ.

Înainte de începerea construirii stației de biogaz, beneficiarul stației trebuie să verifice dacă toate obligațiile prevăzute în autorizația de construcție sunt îndeplinite. Pentru mai multe detalii consultați Anexa 1.

Solicitanții vor trebui să ia în considerare că **numai stațiile de biogaz având o capacitate de tratare a unei cantități de gunoi de grajd care se încadrează în valorile indicate în tabelul următor vor fi finanțate.**

Tabelul 5: Capacitatea minimă și maximă admise pentru o stație de biogaz

Capacitatea minimă	Capacitatea maximă
15000 m ³ de gunoi de grajd	50000 m ³ de gunoi de grajd

BENEFICIARI ELIGIBILI:

Unități administrative-teritoriale sau asocieri între unități administrative-teritoriale apropiate care confirmă:

¹³ Mai multe detalii cu privire la stațiile de biogaz pot fi găsite în Anexa 1: Descrierea investițiilor susținute în cadrul DI 1.

- Disponibilitatea și capacitatea de a suporta cheltuielile enumerate mai jos în secțiunea numită *Cheltuieli ale Beneficiarilor*);
- Acordul de a suporta costurile operaționale și de mentenanță în timpul și minimum 15 ani după perioada de implementare a Subproiectului;
- Existența unei probleme reale în comunitate în ceea ce privește cantitatea de gunoi de grajd (minim 15000m³/ an) și posibilitatea de stocare;
- Acordul de a introduce energia/gazul metan produs în rețeaua națională sau de a adopta o altă modalitate de valorificare , de a furniza digestatul fermierilor (care au contribuit) sau de a-l vinde pentru a acoperi măcar parțial costurile operaționale;
- Disponibilitatea și capacitatea de a opera stația într-o manieră sustenabilă pe o perioadă de minimum 15 ani după perioada de implementare a Subproiectului;
Disponibilitatea locației din punct de vedere logistic pentru implementarea Subproiectului: terenul se află în proprietate publică (a unității administrativ-teritoriale), proprietățile alăturate nefiind afectate de implementarea Subproiectului.

CHELTUIELI AFERENTE SUPROIECTULUI:

În pregătirea Subproiectelor este important să fie luată în considerare repartizarea cheltuielilor prezentată mai jos. Cheltuielile enumerate în secțiunea numită *Cheltuieli ale Beneficiarilor* vor fi suportate de către Beneficiari, fără a fi rambursate. Mai mult, cheltuielile prezentate în secțiunea intitulată *Cheltuieli ale MAP* vor fi suportate de către MAP.

Solicitanții trebuie să ia în considerare și setul minim de echipamente necesare pentru a asigura funcționarea unei stații de biogaz.

Cheltuieli ale Beneficiarilor:

- Tema de proiectare și Studiul de fezabilitate legat de construirea stațiilor de biogaz, inclusiv echipamentele necesar manipulării și operării;
- Studii (Studii de teren, Evaluarea Impactului asupra Mediului (EIM), alte studii specifice);
- Documentații-suport și cheltuieli pentru obținerea de avize, acorduri și autorizații;
- Documentațiile tehnice necesare în vederea obținerii avizelor/acordurilor/autorizațiilor;
- Taxe pentru acorduri, avize conforme și autorizația de construire/desființare;
- Proiect tehnic și detalii de execuție;
- Verificarea tehnică de calitate a proiectului tehnic și a detaliilor de execuție;
- Organizarea procedurilor de achiziție a serviciilor de proiectare (SF, studii, documentații, proiect tehnic, asistență tehnică);
- Asistență tehnică din partea proiectantului pe perioada de execuție a lucrărilor, pentru participarea la fazele incluse în programul de control al lucrărilor de execuție și pe perioada de garanție.

Serviciile de consultanță privind elaborarea temei de proiectare și studiului de fezabilitate menționate mai sus vor fi furnizate de către Consultanții care vor fi selectați în urma unui proces de licitație gestionat de către Beneficiari în conformitate cu legislația română pentru astfel de tipuri de servicii.

Proiectul pentru autorizarea/desființarea executării lucrărilor, Proiectul tehnic de execuție și Documentația pentru obținerea Autorizației de Funcționare vor fi realizate de către un Contractor care va fi selectat în urma unui proces de achiziție gestionat de către UMP potrivit procedurilor Băncii Mondiale de contractare pentru "proiectare și construire" aferente acestor tipuri de stații (procedura de Licitație Națională Competitivă (NCB) conform prevederilor din documentul Băncii Mondiale *Ghidul de*

achiziție Bunuri, Lucrări și Servicii de Non-consultanță în cadrul împrumuturilor BIRD și Creditelor IDA și Granturi, publicat în ianuarie 2011, revizuit în iulie 2014).

Cofinanțarea beneficiarilor constă în plata directă a taxelor și a serviciilor de consultanță contractate de către aceștia și a serviciilor de consultanță contractate de MAP pentru realizarea Proiectului pentru autorizarea/desființarea executării lucrărilor, Proiectului tehnic de execuție și Documentației pentru obținerea Autorizației de Funcționare.

Cheltuieli ale MAP:

- Cheltuieli pentru amenajarea terenului, pentru protecția mediului și aducerea terenului la starea inițială;
- Cheltuieli pentru asigurarea utilităților necesare obiectivului de investiții;
- Consultanța pentru managementul de proiect și dirigenția de șantier;
- Cheltuieli pentru realizarea investiției de bază (construcții și instalații, utilaje și echipamente tehnologice sau funcționale și de transport, dotări);
- Cheltuieli pentru organizarea șantierului;
- Comisioane, cote pentru Inspectoratul de Stat în Construcții și Casa Socială a Constructorilor;
- Cheltuieli pentru probe tehnologice, teste și instruirea personalului pentru operarea stației de biogaz;
- Cheltuieli diverse și neprevăzute pentru lucrările de proiectare, construire sau montaj.
- Asistență tehnică pentru pregătirea Notei Conceptuale (Anexa 2) și a Formularului de Aplicare (Anexa 3).¹⁴

ALTE CHELTUIELI:

În formularele de aplicare și în documentele aferente acestora trimise către UMP în cadrul INPCP-AF nu trebuie făcută referire la cheltuielile enumerate mai jos. Prin urmare, aceste cheltuieli nu trebuie considerate ca parte din valoarea totală a Subproiectelor prezentată în documentele anterior menționate. Cheltuielile la care s-a făcut referire sunt următoarele:

- achiziția de echipamente second-hand;
- costuri de operare a stației de biogaz - cu excepția costurilor aferente testelor pre-recepție și recepție;
- achiziția de teren pe care nu există construcții sau a unui teren pe care există construcții;
- salarii și alte cheltuieli pentru personalul Beneficiarului implicat în implementarea Subproiectului, raportare și monitorizare.

2.1.2. Domeniul de Intervenție 2 | Îmbunătățirea amenajărilor existente destinate depozitării gunoiului de grajd și/sau compostării acestuia

DESCRIERE:

În cadrul INPCP-AF sunt alocate fonduri pentru:

- a) Seturi de echipamente care susțin funcționarea platformelor de depozitare și gospodărire a gunoiului de grajd și a stațiilor de compostare pentru beneficiarii care au deja propriile platforme de depozitare și gospodărire/stații de compostare;

¹⁴ Finanțată din Componenta 3 a Proiectului.

b) Lucrări de intervenție¹⁵ pentru platformele de depozitare și gospodărire a gunoiului de grajd și a stațiilor de compostare existente, incluzând, dacă este cazul, și setul corespunzător de echipamente.

Echipamentele ar trebui să fie folosite în una sau mai multe dintre următoarele operațiuni:

În cazul platformelor de depozitare și gospodărire a gunoiului de grajd:

- Colectarea gunoiului de grajd de la gospodării și ferme / livrarea la platforma de depozitare și gospodărire a gunoiului de grajd construită la nivelul comunității;
- Descărcarea gunoiului de grajd la platforma de depozitare și gospodărire a acestuia construită la nivelul comunității;
- Manipularea gunoiului de grajd în cadrul platformei de depozitare a gunoiului de grajd construite la nivelul comunității;
- Gestionarea gunoiului de grajd pentru a stimula descompunerea și producerea compostului;
- Împrăștierea pe teren a materialului compostat;
- Manipularea și împrăștierea pe teren a efluentului.

În cazul stațiilor de compostare:

- Mărunțirea gunoiului de grajd și a reziduurilor agricole provenite din culturi;
- Aerarea gunoiului de grajd și a reziduurilor agricole provenite din culturi;
- Învârtirea prismelor gunoiului de grajd și a reziduurilor agricole provenite din culturi;
- Sortarea mecanică a compostului;
- Testarea în laborator;
- Efectuarea de calcule pentru a identifica procentul necesar de aditivi;
- Compostarea, depozitarea, manipularea și împrăștierea pe teren;
- Împachetarea compostului și/sau peletizarea părții mai mari a reziduurilor agricole provenite din culturi.

BENEFICIARI ELIGIBILI:

Unități administrative-teritoriale sau asocieri între unități administrative-teritoriale apropiate care confirmă:

- Disponibilitatea și capacitatea de a suporta cheltuielile enumerate mai jos în secțiunea numită *Cheltuieli ale Beneficiarilor*);
- Acordul de a suporta costurile operaționale și de mentenanță în timpul și minimum 10 ani după perioada de implementare a Subproiectului;¹⁶
- Existența unei probleme reale în comunitate în ceea ce privește cantitatea de gunoi de grajd (minim 2000m³/ an) și posibilitatea de depozitare, manipulare, compostare;
- Acordul de a furniza compostul fermierilor (care au contribuit) sau de a-l vinde pentru a acoperi măcar parțial costurile operaționale;

¹⁵ Lucrări de intervenție înseamnă realizarea unor lucrări, inclusiv instalațiile aferente, cu scopul de a menține sau îmbunătăți cerințele aplicabile unor construcții existente, potrivit destinației lor (ex. extinderea suprafeței betonate a unei platforme/stații de compostare existente, realizarea unei împrejuriri la o platformă/stație de compostare existentă, construirea unui șopron aferent uneia platforme/stații de compostare existente, construirea unei parcuri pentru utilajele de transport, extinderea utilităților, construirea unui bazin adițional pentru stocarea dejecțiilor lichide, etc.);

¹⁶ Pentru Subproiectele care vizează doar achiziția de echipamente, durata este de 5 ani.

Pentru a estima cantitatea de gunoi de grajd produsă de animalele din cadrul unității administrativ-teritoriale, per tip de animal, și depozitată/gospodărită/compostată în amenajările existente, consultați Codul de bune practice agricole pentru protecția apelor împotriva poluării cu nitrați proveniți din surse agricole (mai precis, tabelul 6.1. numit *Productia de gunoi și capacitatea necesară de stocare pentru diferite sisteme de întreținere a animalelor*), versiunea revizuită 2015, publicat în Monitorul Oficial al României nr. 649/27.08.2015.

CHELTUIELI AFERENTE SUBPROIECTULUI:

În pregătirea Subproiectelor este important să fie luată în considerare repartizarea cheltuielilor prezentată mai jos. Cheltuielile enumerate în secțiunea numită *Cheltuieli ale Beneficiarilor* vor fi suportate de către Beneficiari, fără a fi rambursate. Mai mult, cheltuielile prezentate în secțiunea intitulată *Cheltuieli ale MAP* vor fi suportate de către MAP. Solicitanții ar trebui să ia în considerare și setul minim de echipamente necesare pentru a asigura funcționarea unei platforme de depozitare și gospodărire a gunoiului de grajd, respectiv a unei stații de compostare/ambalare/peletizare¹⁷.

Cheltuieli ale Beneficiarilor pentru dotări de tip a): 5% din valoarea echipamentelor care susțin funcționarea platformelor de depozitare și gospodărire a gunoiului de grajd și a stațiilor de compostare pentru beneficiarii care au deja propriile platforme de depozitare și gospodărire/stații de compostare și ambalare/peletizare. Cofinanțarea beneficiarilor constă în plata directă a sumelor de cofinanțare către Contractorii cu care MAP a încheiat contracte de furnizare.

Cheltuieli ale MAP pentru dotări de tip a): 95% din valoarea echipamentelor care susțin funcționarea platformelor de depozitare și gospodărire a gunoiului de grajd și a stațiilor de compostare și ambalare/peletizare pentru beneficiarii care au deja propriile platforme de depozitare și gospodărire/stații de compostare. De asemenea, MAP asigură și asistență tehnică pentru pregătirea Formularului de Aplicare (Anexa 3).

Cheltuieli ale Beneficiarilor pentru investiții de tip b): cheltuielile pentru realizarea documentației pentru aprobarea lucrărilor de intervenție legate de dezvoltarea platformelor/stațiilor existente de compostare și ambalare/peletizare, inclusiv furnizarea unor seturi de echipamente de manipulare și operare care susțin buna funcționare a platformelor de depozitare și gospodărire a gunoiului de grajd sau a stațiilor de compostare.

În funcție tipul sau natura amenajărilor (platforme, stații) existente, dacă este cazul, pot fi incluse următoarele:

- Tema de proiectare și Documentația de avizare a lucrărilor de intervenții (DALI) legată de dezvoltarea platformelor de depozitare/stațiilor de compostare, ambalare/peletizare, inclusiv echipamentele necesare manipulării și operării;
- Studii (Studii de teren, Evaluarea Impactului asupra Mediului (EIM), alte studii specifice);
- Documentații-suport și cheltuieli pentru obținerea de avize, acorduri și autorizații;
- Expertiza tehnică a investiției existente;
- Documentațiile tehnice necesare în vederea obținerii avizelor/acordurilor/autorizațiilor;
- Taxe pentru acorduri, avize conforme și autorizația de construire/desființare;
- Proiect tehnic și detalii de execuție;
- Verificarea tehnică de calitate a proiectului tehnic și a detaliilor de execuție;

¹⁷ Informații suplimentare pot fi găsite în Anexa 1.

- Organizarea procedurilor de achiziție a serviciilor de proiectare (DALI, studii, documentații, proiect tehnic, asistență tehnică);
- Asistență tehnică din partea proiectantului pe perioada de execuție a lucrărilor, pentru participarea la fazele incluse în programul de control al lucrărilor de execuție și pe perioada de garanție.

Serviciile de consultanță menționate mai sus vor fi furnizate de către Consultanții care vor fi selectați în urma unui proces de licitație gestionat de către Beneficiari în conformitate cu legislația română pentru astfel de tipuri de servicii.

Cofinanțarea beneficiarilor constă în plata directă a taxelor și a serviciilor de consultanță contractate de către aceștia.

Cheltuieli ale MAP pentru investiții de tip b):

- Cheltuieli pentru amenajarea terenului, pentru protecția mediului și aducerea terenului la starea inițială;
- Cheltuieli pentru asigurarea utilităților necesare obiectivului de investiții;
- Consultanța pentru managementul de proiect și dirigenția de șantier;
- Cheltuieli pentru realizarea investiției de bază - reabilitare sau extindere (construcții și instalații, dotări);
- Utilaje și echipamente tehnologice sau funcționale și de transport ce susțin funcționarea platformelor de depozitare și gospodărire a gunoiului de grajd precum încărcător, tractor, cisternă vidanță, remorcă, mașină de împrăștiat gunoiul de grajd, etc.;
- Utilaje și echipamente tehnologice sau funcționale și de transport ce susțin funcționarea stațiilor de compostare precum cele de mărunțire a gunoiului de grajd/ reziduurilor agricole provenite din culturi, mașini pentru învârtirea prismelor gunoiului de grajd, mașină cu sită rotativă etc.;
- Echipamente pentru ambalare sau peletizare;
- Cheltuieli pentru organizarea șantierului;
- Comisioane, cote pentru Inspectoratul de Stat în Construcții și Casa Socială a Constructorilor;
- Cheltuieli pentru probe tehnologice, teste și instruirea personalului pentru utilizarea platformei;
- Cheltuieli diverse și neprevăzute pentru lucrările de proiectare, construire sau montaj.
- Asistență tehnică pentru pregătirea Notei Conceptuale (Anexa 2) și a Formularului de Aplicare (Anexa 3).¹⁸

ALTE CHELTUIELI:

În formularele de aplicare și în documentele aferente acestora trimise către UMP în cadrul INPCP-AF nu trebuie făcută referire la cheltuielile enumerate mai jos. Prin urmare, aceste cheltuieli nu trebuie considerate ca parte din valoarea totală a Subproiectelor prezentată în documentele anterior menționate. Cheltuielile la care s-a făcut referire sunt următoarele:

- achiziția de echipamente second-hand;
- costuri de utilizare și menținere funcțională a echipamentelor;

¹⁸ Cheltuieli finanțate din Componenta 3 a Proiectului.

- salarii și alte cheltuieli pentru personalul Beneficiarului implicat în implementarea Subproiectului, raportare și monitorizare.

2.2. Investiții pentru reducerea poluării cu ape uzate

Această subcomponentă vizează implementarea Subproiectelor propuse de Beneficiari în comunitățile care au întreprins toate măsurile pentru a reduce poluarea cu nutrienți provenind din agricultură, dar unde aceasta încă este iminentă din pricina faptului că gospodăriile nu au bazine etanș vidanjabile și, ca atare, efluenții scurgându-se direct în apele subterane. Toate aceste măsuri care au fost aplicate pentru reducerea poluării cu nutrienți din surse agricole sunt:

- Să aibă un sistem autorizat de colectare și management al guniului de grajd la nivel local (platforme comunale/stație de compostare gunoi de grajd și echipamente de transport și manipulare);
- Să fi aprobat și implementat măsurile din Planurile locale de acțiune pentru protecția apelor împotriva poluării cu nitrați din surse agricole;
- Să fi plantat fâșii de vegetație de protecție, dacă Planul local de Acțiune prevede astfel de intervenții.

2.2.1. Domeniul de Intervenție 3 | Canalizare și epurarea apelor uzate

DESCRIERE:

INPCP-AF finanțează introducerea, reabilitarea și extinderea rețelelor de canalizare și epurare de mici dimensiuni, care deservește un număr de locuitori echivalenți (LEv) cuprins între 1.000 LEv - 5.000 LEv. Este importantă înțelegerea faptului că INPCP-AF susține doar acele investiții pentru gestionarea apelor uzate și nu a apei potabile.¹⁹

BENEFICIARI ELIGIBILI:

Unități administrative-teritoriale sau asocieri între unități administrative-teritoriale apropiate care confirmă:

- Rezolvarea problemei legate de deversările de nutrienți cu excepția dimensiunii sale sociale;
- Există un sistem de alimentare cu apă în aria de intervenție, la care sunt racordate cel puțin 80% din numărul de gospodării;
- Disponibilitatea și capacitatea de a suporta cheltuielile enumerate mai jos în secțiunea numită *Cheltuieli ale Beneficiarilor*;
- Acordul de a suporta costurile operaționale și de mentenanță în timpul și minimum 10 ani după perioada de implementare a Subproiectului sau de a prevedea aceste clauze în contractul de delegare a gestiunii serviciului public către operatorul regional, dacă se va opta pentru această soluție;

¹⁹ Mai multe detalii pot fi găsite în Anexa 1: Descrierea investițiilor susținute în cadrul DI 1.

- Disponibilitatea a cel puțin 80% dintre potențialii utilizatori de a se racorda la rețeaua de canalizare, exprimată printr-un acord scris;
- Disponibilitatea Beneficiarilor eligibili sau acordul operatorului regional de preluare și de operare a rețelei de canalizare într-un mod sustenabil, pe o perioadă de 10 ani după perioada de implementare a Subproiectului ;
- Disponibilitatea locației din punct de vedere logistic pentru implementarea proiectului: terenul se află în proprietate publică (a unității administrativ-teritoriale), proprietățile alăturate nefiind afectate de implementarea Subproiectului.

Înainte ca Nota Conceptuală să fie trimisă (Anexa 2), se va organiza un proces de consultare publică cu scopul de a aborda necesitatea reală de implementare a Subproiectului. Minutele consultărilor publice ar trebui să includă un rezumat al întrebărilor, punctelor critice și observațiilor primite în timpul acestor întâlniri, precum și răspunsurile furnizate de autoritățile locale (Anexa 4).

Aplicația va trebui să includă și semnăturile a cel puțin 80% dintre gospodăriile incluse în rețeaua de canalizare planificată exprimând acordul acestora de a se racorda la rețeaua de canalizare și de a contracta serviciile de canalizare ale operatorului (operator regional sau serviciu public al Unității administrative-teritoriale).

***Nota bene!** În plus, este necesar de reținut că terenul pe care va fi amplasată investiția trebuie să fie deținut de către unitățile administrativ-teritoriale.*

CHELTUIELI AFERENTE SUBPROIECTULUI:

În pregătirea Subproiectelor este important să fie luată în considerare repartizarea cheltuielilor prezentată mai jos. Cheltuielile enumerate în secțiunea numită *Cheltuieli ale Beneficiarilor* vor fi suportate de către Beneficiari, fără a fi rambursate. Mai mult, cheltuielile prezentate în secțiunea intitulată *Cheltuieli ale MAP* vor fi suportate de către MAP.

Cheltuieli ale Beneficiarilor:

- Tema de proiectare și Studiul de fezabilitate legat de construirea rețelele de canalizare și sistemele de epurare a apelor uzate;
- Studii (Studii de teren, Evaluarea Impactului asupra Mediului (EIM), alte studii specifice);
- Documentații-suport și cheltuieli pentru obținerea de avize, acorduri și autorizații;
- Documentațiile tehnice necesare în vederea obținerii avizelor/acordurilor/autorizațiilor;
- Taxe pentru acorduri, avize conforme și autorizația de construire/desființare;
- Proiect tehnic și detalii de execuție;
- Verificarea tehnică de calitate a proiectului tehnic și a detaliilor de execuție;
- Organizarea procedurilor de achiziție a serviciilor de proiectare (SF, studii, documentații, proiect tehnic, asistență tehnică);
- Asistență tehnică din partea proiectantului pe perioada de execuție a lucrărilor, pentru participarea la fazele incluse în programul de control al lucrărilor de execuție și pe perioada de garanție.

Serviciile de consultanță menționate mai sus vor fi furnizate de către Consultanții care vor fi selectați în urma unui proces de licitație gestionat de către Beneficiari în conformitate cu legislația română pentru astfel de tipuri de servicii.

Cofinanțarea Beneficiarilor constă în plata directă a taxelor și a serviciilor de consultanță contractate de către Beneficiari.

Cheltuieli ale MAP:

- Cheltuieli pentru amenajarea terenului, pentru protecția mediului și aducerea terenului la starea inițială;
- Cheltuieli pentru asigurarea utilităților necesare obiectivului de investiții;
- Consultanța pentru managementul de proiect și dirigenția de șantier;
- Cheltuieli pentru realizarea investiției de bază (construcții și instalații pentru extinderea/construcția rețelei de canalizare și epurare a apelor uzate, utilaje și echipamente tehnologice sau funcționale, dotări);
- Cheltuieli pentru organizarea șantierului;
- Comisioane, cote pentru Inspectoratul de Stat în Construcții și Casa Socială a Constructorilor;
- Cheltuieli pentru probe tehnologice, teste și instruirea personalului pentru operarea rețelei de canalizare și epurare a apelor uzate;
- Cheltuieli diverse și neprevăzute pentru lucrările de proiectare, construire sau montaj.
- Asistență tehnică pentru pregătirea Notei Conceptuale (Anexa 2) și a Formularului de Aplicare (Anexa 3).

ALTE CHELTUIELI:

În formularele de aplicare și în documentele aferente acestora trimise către UMP în cadrul INPCP-AF nu trebuie făcută referire la cheltuielile enumerate mai jos. Prin urmare, aceste cheltuieli nu trebuie considerate ca parte din valoarea totală a Subproiectelor prezentată în documentele anterior menționate. Cheltuielile la care s-a făcut referire sunt următoarele:

- achiziția de echipamente second-hand;
- costuri de operare a rețelelor de canalizare și epurare - cu excepția costurilor aferente testelor prerecepție și recepție;
- salarii și alte cheltuieli pentru personalul Beneficiarului implicat în implementarea Subproiectului, raportare și monitorizare.

2.3. Îmbunătățirea protecției cursurilor de apă împotriva nutrienților și a scurgerilor de suprafață

Această subcomponentă vizează implementarea Subproiectelor propuse de Beneficiari în comunitățile în care cursurile de apă și terenurile necesită protecție împotriva scurgerilor de nutrienți.

2.3.1. Domeniul de Intervenție 4 | Înființarea de perdele forestiere de protecție

DESCRIERE:

INPCP-AF finanțează împăduririle pe terenul comunității prin plantarea de arbori sub forma unor perdele forestiere de protecție riverane și a unor bariere de vegetație de protecție acolo unde cursurile de apă și terenurile au nevoie de protecție împotriva scurgerilor de nutrienți.²⁰

BENEFICIARI ELIGIBILI:

²⁰ Mai multe detalii pot fi găsite în Anexa 1: Descrierea investițiilor susținute în cadrul DI 1.

Unități administrative-teritoriale sau asocieri între unități administrative-teritoriale apropiate care confirmă:

- Disponibilitatea și capacitatea de a suporta cheltuielile enumerate mai jos în secțiunea numită *Cheltuieli ale Beneficiarilor*);
- Acordul de a suporta costurile operaționale și de mentenanță în timpul și minimum 10 ani după perioada de implementare a Subproiectului;
- Disponibilitatea locației din punct de vedere logistic pentru implementarea Subproiectului: terenul și drumul de acces la acesta se află în proprietate publică (a unității administrative-teritoriale), proprietățile alăturate nefiind afectate de implementarea Subproiectului.

Nota bene! Este necesar de reținut că terenul pe care va fi amplasată investiția trebuie să fie deținut de către unitățile administrative-teritoriale. Trebuie luată în calcul, dacă este cazul, și schimbarea de folosință a regimului pajiștilor astfel cum este reglementat prin OUG 34/2013 .

CHELTUIELI AFERENTE SUBPROIECTULUI:

În pregătirea Subproiectelor este important să fie luată în considerare repartizarea cheltuielilor prezentată mai jos. Cheltuielile enumerate în secțiunea numită *Cheltuieli ale Beneficiarilor* vor fi suportate de către Beneficiari, fără a fi rambursate. Mai mult, cheltuielile prezentate în secțiunea intitulată *Cheltuieli ale MAP* vor fi suportate de către MAP.

Cheltuieli ale Beneficiarilor:

- Studiul de fezabilitate pentru înființarea perdelelor forestiere de protecție pe terenul comunității întocmit de către o persoană fizică sau juridică atestată care efectuează proiectarea lucrărilor de îmbunătățiri funciare în domeniul silvic, conform OM nr. 1763/2015, domeniul a (proiectare), grupa g (perdele de protecție);
- Evaluarea Impactului asupra Mediului (EIM);
- Documentație și taxe pentru obținerea autorizațiilor necesare, inclusiv pentru aprobarea schimbării regimului de folosință a terenului;
- Proiect Tehnic;
- Asistență tehnică a proiectantului pe durata execuției lucrărilor de înființare și întreținere a plantațiilor forestiere și până la închiderea stării de masiv .

Serviciile de consultanță menționate mai sus vor fi furnizate de către Consultanții agreați de MAP (Lista persoanelor atestate se găsește pe site MAP la adresa <http://apepaduri.gov.ro/paduri/>) care vor fi selectați în urma unui proces de licitație gestionat de către Beneficiari în conformitate cu legislația română pentru astfel de tipuri de servicii. Cofinanțarea Beneficiarilor constă în plata directă a taxelor și a serviciilor de consultanță contractate de Beneficiari.

Cheltuieli ale MAP:

- Achiziția de puieti, inclusiv transportul acestora;
- Lucrări de înființare a plantației și întreținere a plantației până la închiderea stării de masiv - execuția lucrărilor se face prin persoane juridice atestate conf OM 1763/2015 domeniul b (execuție), grupa g (perdele de protecție);
- Cheltuielile pentru efectuarea controlului anual al plantației, realizate în conformitate cu Ordinul ministrului nr. 1653/2000 privind aprobarea "Normelor tehnice pentru efectuarea controlului anual al regenerarilor";
- Servicii de consultanță și asistență tehnică pe durata implementării Subproiectului (supravegherea plantației, managementul contractului) - dirigenția de șantier trebuie realizată de

către o persoană fizică atestată conf OM 1763/2015 domeniul b(execuție), grupa g (perdele de protecție);

- Asistență tehnică pentru pregătirea Notei Conceptuale (Anexa 2) și a Formularului de Aplicare (Anexa 3).²¹

ALTE CHELTUIELI:

În formularele de aplicare și în documentele aferente acestora trimise către UMP în cadrul INPCP-AF nu trebuie făcută referire la cheltuielile enumerate mai jos. Prin urmare, aceste cheltuieli nu trebuie considerate ca parte din valoarea totală a Subproiectelor prezentată în documentele anterior menționate. Cheltuielile la care s-a făcut referire sunt următoarele:

- achiziția de echipamente;
- achiziția de teren;
- salarii și alte cheltuieli pentru personalul Beneficiarului implicat în implementarea Subproiectului, raportare și monitorizare.

²¹ Cheltuieli finanțate din Componenta 3 a Proiectului.

CAPITOLUL 3. Procesul de atribuire a contractelor de finanțare în cadrul Componentei 1 - Investiții la Nivelul Comunităților Locale pentru Reducerea Poluării cu Nutrienți

Precum a fost prezentat anterior, pentru toate Domeniile de Intervenție (exceptând DI2 în cazul Subproiectelor care vizează doar achiziționarea de echipamente) din cadrul Componentei 1, procesul de atribuire a contractelor de finanțare va avea două etape:

1. Selecția Notelor Conceptuale;
2. Selecția Formularelor de Aplicare.

Procesul constă în două etape pentru a reduce costurile de întocmire a aplicației eliminând încă de la început aplicațiile care nu sunt în concordanță cu obiectivul INPCP-AF și/sau nu îndeplinesc criteriile de eligibilitate.

Figura 2: Procesul de atribuire a contractelor de finanțare

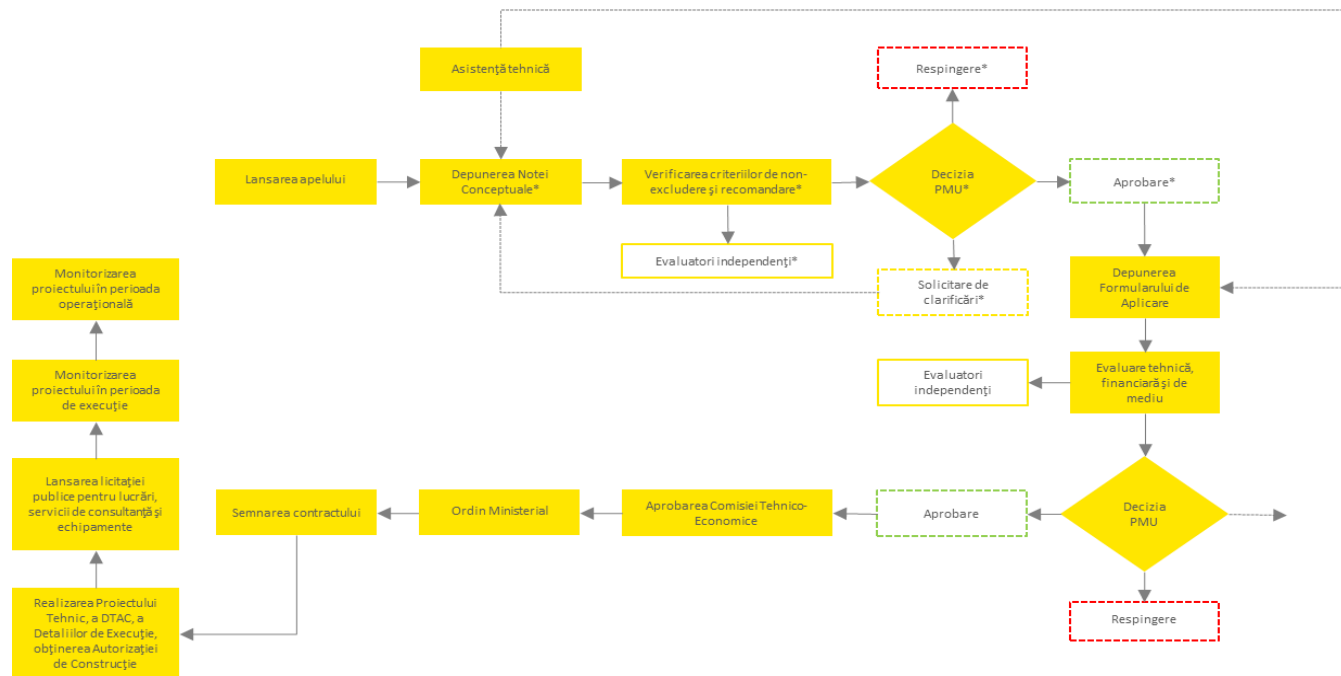

Etapele marcate cu (*) nu se aplică Subproiectelor care vizează doar achiziționarea de echipamente (DI2).

3.1.1. Etapa 1: Selecția Notelor Conceptuale. Lansarea apelului pentru depunerea Notelor Conceptuale

Pe durata implementării INPCP-AF, UMP va lansa apeluri pentru depunerea Notelor Conceptuale o dată pe an (*pentru a vă informa despre datele precise, vizitați periodic website-ul proiectului*). În acord cu prezentul Ghid, informațiile care vor fi făcute publice pentru fiecare dintre apeluri vor include următoarele:

- Obiectivul cererii de propuneri de Subproiecte;
- Lista Domeniilor de Intervenție pentru care sunt solicitate propuneri de Subproiecte;
- Criteriile de eligibilitate a Beneficiarilor și cheltuielilor;
- Valoarea minimă și maximă a fiecărui Subproiect (a se vedea Tabelul 7 și Tabelul 8);
- Bugetul total al apelului; - la lansarea fiecărui apel de proiecte se va comunica bugetul maxim; În cazul realizării de economii, realocarea bugetului între domenii de intervenție sau între tipuri de investiții din același domeniu de intervenție se poate face cu încadrarea în bugetul total al apelului;
- Cheltuieli care vor fi suportate de Beneficiari, respectiv de MAP;
- Procent și tip al cofinanțării (numerar, în natură);
- Documentele solicitate;
- Termenul limită pentru depunerea Notelor Conceptuale;
- Reguli de depunere, informații privind procedura de selecție și alte informații necesare;

Mai jos puteți găsi valorile minime și maxime orientative corespunzătoare fiecărui Subproiect în funcție de tipul de investiție vizat, pentru o bucată per tip, precum și bugetul total orientativ per apel. Menționăm că valorile pot suferi modificări pe durata implementării INPCP-AF. Prin urmare, consultați periodic pagina web a proiectului pentru a fi la curent cu informațiile actualizate.

Tabelul 7: Valorile orientative minime și maxime per tip și per bucată de investiție vizat

Domeniul de intervenție	Tipul de investiție	Valoarea minimă	Valoarea maximă
DI 1. Construirea unor platforme comunale de depozitare și gospodărire a gunoiului de grajd, a unor sisteme de compostare, ambalare / peletizare și a unor stații de biogaz pentru a promova o mai bună gestionare a gunoiului de grajd	Construirea unor platforme de depozitare și gospodărire a gunoiului de grajd	700,000 RON, TVA inclus	2,000,000 RON, TVA inclus
	Construirea unor stații de compostare, ambalare/peletizare	1,000,000 RON, TVA inclus	3,000,000 RON, TVA inclus
	Construirea unor stații de biogaz	5,000,000 RON, TVA inclus	20,000,000 RON, TVA inclus
DI 2. Îmbunătățirea amenajărilor existente destinate depozitării gunoiului de grajd și/sau compostării acestuia	Echipamente pentru dezvoltarea amenajărilor existente destinate depozitării gunoiului de grajd și/sau compostării acestuia; lucrări de intervenție legate de dezvoltarea platformelor/stațiilor existente	100,000 RON, TVA inclus	1,000,000 RON, TVA inclus
DI 3. Canalizare și epurarea apelor uzate	Canalizare și epurarea apelor uzate	1,000,000 RON, TVA inclus	15,000,000 RON, TVA inclus
DI 4. Înființarea de perdele forestiere de protecție	Plantarea de perdele de vegetație de protecție, incluzând plantare de copaci și împădurire	10,000 RON, TVA inclus	300,000 RON, TVA inclus

Tabelul 8: Valorile orientative minime și maxime per tip și per bucată pentru investiții în platforme de depozitare și gospodărire a gunoiului de grajd, pentru UAT-urile din Zona montană defavorizată din România *)

Domeniul de intervenție	Tipul de investiție	Valoarea minimă	Valoarea maximă
DI 1. Construirea unor platforme comunale de depozitare și gospodărire a gunoiului de grajd, a unor sisteme de compostare, ambalare / pelletizare și a unor stații de biogaz pentru a promova o mai bună gestionare a gunoiului de grajd	Construirea unor platforme de depozitare și gospodărire a gunoiului de grajd	300,000 RON, TVA inclus	2,000,000 RON, TVA inclus

*) Notă: excepție valabilă numai pentru UAT-urile din Zona montană defavorizată din România (Lista completă a UAT este parte componentă a Programului Național de Dezvoltare Rurală 2007-2013, fiind aprobată odată cu acesta prin Decizie a Comisiei Europene).

Informații suplimentare privind INPCP-AF, precum și fiecare dintre apeluri, vor fi furnizate prin intermediul serviciului de asistență existent la nivelul UMP care poate fi contactat conform informațiilor prezentate la pag. 2, în secțiunea Scopul Ghidului.

3.1.2. Pregătirea și depunerea Notelor Conceptuale

După lansarea fiecărui apel Beneficiarii eligibili vor avea la dispoziție 10 săptămâni pentru a depune Notele Conceptuale ca unic Solicitant sau în asociere cu alți Beneficiari eligibili.

Notele Conceptuale vor trebui redactate respectând formatul standard prezentat în Anexa 2²² a acestui Ghid.

Este important a se observa că Anexa 2 conține un tip de formular de Notă Conceptuală:

- Nota Conceptuală **va fi completată** pentru Subproiectele care vizează DI1, DI 2 (dacă includ lucrări de intervenție), DI3 sau DI4;
- Nota Conceptuală **nu va fi completată** pentru Subproiectele care vizează DI2 dacă presupun doar achiziționare de echipamente.

Solicitanții unici și asocierile trebuie să ia la cunoștință că există posibilitatea de a viza **un singur Domeniu de Intervenție în cadrul unei Note Conceptuale**.

Nota Conceptuală va conține cel puțin următoarele informații:

- Titlul Subproiectului;
- Domeniile de Intervenție pe care Subproiectul le vizează;
- Liderul și ceilalți membri ai asocierii (dacă este cazul);
- Declarația semnată de către reprezentantul legal al Solicitantului unic sau al asocierii prin care se confirmă că informațiile incluse în Nota Conceptuală sunt complete și corecte, dar și că Nota Conceptuală este depusă cu acordul acestora;
- Descrierea Subproiectului.

Un Grup de Experți în Finanțarea Competitivă a Investițiilor/o companie va fi contractată de către UMP și va fi disponibilă pentru a oferi asistență în pregătirea Notei Conceptuale. Pentru a primi asistență tehnică, o solicitare formală va trebui înaintată prin e-mail nitrati@map.gov.ro, în formatul indicat în

²² A se lua în considerare că structura Notei Conceptuale poate diferi de la un apel la altul în funcție de obiectivele fiecăruia dintre ele. Pentru a afla structura actualizată a Notei Conceptuale dar și pentru alte informații utile, vizitați website-ul proiectului.

Anexa nr. 2 - Nota Conceptuală - Instrucțiuni de completare. Grupul de Experți nu va completa Notele Conceptuale, ci Solicitanții, și nu va fi responsabil de exactitatea și existența datelor furnizate de către aceștia.

Toate Notele Conceptuale primite până la termenul limită vor fi confirmate și înregistrate imediat de către UMP. Notele Conceptuale depuse după termenul limită vor fi înregistrate dar nu vor fi acceptate.

3.1.3. Evaluarea Notelor Conceptuale

Evaluarea se va baza pe informațiile furnizate în Nota Conceptuală și va avea loc în două etape:

- Etapa 1: verificarea posibilității de a evalua Notele Conceptuale (pe baza criteriilor de excludere – a se vedea Tabelul 9);
- Etapa 2: evaluarea Notelor Conceptuale care au fost declarate acceptate în urma primei etape, cea de excludere (pe baza criteriilor de evaluare – a se vedea Tabelul 10).

Doar Notele Conceptuale care îndeplinesc criteriile primei etape vor fi admise în cea de-a doua etapă.

3.1.3.1. Criteriile de excludere

Fiecare Notă Conceptuală va fi analizată de 3 evaluatori independenți care vor fi selectați de către UMP printr-un proces de achiziție publică și vor semna o declarație prin care vor confirma absența oricărui conflict de interese. Aceștia vor folosi formatul prezentat în Tabelul 9 pentru a verifica următoarele aspecte:

- Toate secțiunile sunt completate și toate documentele indicate în secțiunea 20: *Documente solicitate* au fost depuse;
- Solicitanții – precum au fost prezentați în secțiunile 5,6 și 7 ale Notei Conceptuale – sunt eligibili pentru Domeniul/Domeniile de Intervenție pe care le vizează pentru a obține sprijin financiar (secțiunea 8: *Domenii de Intervenție*);
- Obiectivele Subproiectului – precum au fost prezentate în secțiunea 11 a Notei Conceptuale – sunt strict legate de reducerea deversărilor de nutrienți în ape;
- Activitățile Subproiectului – precum au fost prezentate în secțiunea 14 a Notei Conceptuale – contribuie la reducerea deversărilor de nutrienți în ape;
- Rezultatele așteptate – precum au fost prezentate în secțiunea 15 a Notei Conceptuale – sunt cuantificate și contribuie la reducerea deversărilor de nutrienți în ape;
- Proprietatea asupra terenului este compatibilă cu implementarea Subproiectului;
- Compatibilitatea poziției terenului cu implementarea;
- Distanța dintre construcție și aria de colectare este compatibilă cu implementarea Subproiectului (se aplică numai pentru DI 1) ;
- Secțiunea 21 a Notei Conceptuale este semnată de către toți reprezentanții legali.

Pe baza rezultatelor analizei evaluatorilor independenți, UMP va exclude din procesul de atribuire Notele Conceptuale care nu au întrunit toate criteriile prezentate anterior, acestea nefiind acceptate în următoarea etapă, a evaluării.

Tabelul 9: Criterii de excludere pentru evaluarea formularului de Notă Conceptuală

Nr	Criterii	Da	Nu
1	Integralitatea Notei Conceptuale	Toate secțiunile Notei Conceptuale sunt completate și toate documentele indicate	Cel puțin o secțiune a Notei Conceptuale nu este completată și/sau cel puțin unul dintre documentele indicate în secțiunea

		în secțiunea 20 (<i>Documente Solicitate</i>) a Notei Conceptuale au fost depuse	20 (<i>Documente Solicitate</i>) a Notei Conceptuale nu a fost depus
2	Eligibilitatea Aplicantilor	Solicitanții unici sau asocierile îndeplinesc toate criteriile de eligibilitate incluse în secțiunea <i>Beneficiari Eligibili</i> (a acestui Ghid) corespunzătoare Domeniului/Domeniilor de Intervenție pe care Nota Conceptuală îl/le vizează	Solicitanții unici sau asocierile nu îndeplinesc cel puțin unul dintre criteriile de eligibilitate incluse în secțiunea <i>Beneficiari Eligibili</i> (a acestui Ghid) corespunzătoare Domeniului/Domeniilor de Intervenție pe care Nota Conceptuală îl/le vizează
3	Relevanța obiectivelor Subproiectului	Obiectivele Subproiectului sunt strict legate de reducerea deversărilor de nutrienți în ape	Obiectivele Subproiectului nu sunt strict legate de reducerea deversărilor de nutrienți în ape
4	Relevanța activităților Subproiectului	Activitățile Subproiectului contribuie la reducerea deversărilor de nutrienți în ape	Activitățile Subproiectului nu contribuie la reducerea deversărilor de nutrienți în ape
5	Rezultate așteptate	Rezultatele așteptate sunt cuantificate și contribuie la reducerea deversărilor de nutrienți în ape	Rezultatele așteptate nu sunt cuantificate și nu contribuie la reducerea deversărilor de nutrienți în ape
6	Compatibilitatea proprietății asupra terenului cu implementarea Subproiectului	Statutul legal al terenului este clar, iar terenul este deținut de către unicul Solicitant sau de către unul dintre membrii asocierii	Statutul legal al terenului este neclar și/sau terenul nu este deținut de către unicul Solicitant sau de către unul dintre membrii asocierii
7	Compatibilitatea poziției terenului cu implementarea Subproiectului	Terenul nu este situat în zone cu riscuri naturale sau antropice (nu este afectat de alunecări, nu este în zonă inundabilă, nu este situat în zonă de protecție specială, nu este un fost depozit de gunoi menajer, nu este situat într-un perimetru de protecție hidrogeologică, alte situații care fac incompatibilă construirea).	Terenul este situat în zone cu riscuri naturale sau antropice (este afectat de alunecări, este în zonă inundabilă, este situat în zonă de protecție specială, este un fost depozit de gunoi menajer, este situat într-un perimetru de protecție hidrogeologică, alte situații care fac incompatibilă construirea).
8	Distanța între construcție și aria de colectare	Aria de colectare aferentă construcției este rezonabilă (nu mai mare de 5 km – distanță rutieră - față de furnizorii gunoiului de grajd)	Aria de colectare aferentă construcției nu este rezonabilă (este semnificativ mai mare de 5 km – distanță rutieră - față de furnizorii gunoiului de grajd)
9	Semnătura reprezentanților legali	Secțiunea 21 a Notei Conceptuale este semnată de către toți reprezentanții legali	Secțiunea 21 a Notei Conceptuale nu este semnată de cel puțin un reprezentant legal

3.1.3.2. Criterii de atribuire

Doar Notele Conceptuale care nu sunt eliminate din procesul de atribuire pe baza criteriilor de excludere vor fi evaluate calitativ de către evaluatori independenți conform criteriilor tehnice de atribuire și punctajelor corespunzătoare prezentate mai jos, în Tabelul 10.

Criteriile de atribuire sunt prezentate folosindu-se două categorii: temă și subtemă. Fiecare sub-temă va primi un punctaj între 1 și 5 în concordanță cu următoarele categorii: 1 – foarte slab, 2 – slab, 3- adecvat, 4- bine, 5 – foarte bine. Consultați Anexa 5 pentru a identifica cerințele care trebuie îndeplinite pentru a primi punctajul maxim.

Tabelul 10: Criterii de atribuire pentru evaluarea formularului de Notă Conceptuală

Nr	Temă	Subtemă	Punctaj	
1	Descrierea contextului	Măsura în care problema este clar descrisă și există coerență între problemă și deversările de nutrienți în apă	2 x (1-5)*	3-15
		Măsura în care evoluția contextului (în cazul în care Subproiectul nu este implementat) este clar descrisă	1-5	

2	Obiectivele Subproiectului	Măsura în care există coerență între obiectivele Subproiectului și cel al INPCP-AF de a reduce deversările de nutrienți în apă	2 x (1-5)*	2-10
3	Activitățile Subproiectului	Măsura în care există coerență între activitățile Subproiectului	1-5	2-10
		Măsura în care există coerență între activitățile Subproiectului și obiectivele sale	1-5	
4	Rezultatele Subproiectului	Măsura în care există coerență între rezultatele așteptate și activitățile Subproiectului	2 x (1-5)*	6-30
		Măsura în care este clar prezentat modul în care vor fi monitorizate rezultatele așteptate	2 x (1-5)*	
		Măsura în care rezultatele așteptate pot fi atinse în perioada derulării Subproiectului	1-5	
		Măsura în care grupul țintă este clar identificat	1-5	
5	Managementul Subproiectului (în perioada de implementare a Subproiectului)	Măsura în care repartizarea rolurilor și responsabilităților între membrii echipei de Subproiect este clar prezentată și apare ca fiind adecvată	1-5	1-5
6	Sustenabilitatea Subproiectului (5/10/15 ani după perioada de implementare a Subproiectului)	Măsura în care distribuirea rolurilor și responsabilităților între resursele umane care vor fi implicate în faza operațională este clar prezentată și apare ca fiind adecvată	1-5	2-10
		Măsura în care resursele financiare care vor fi folosite în faza operațională sunt identificate și apar ca fiind adecvate	1-5	
7	Factori de risc	Măsura în care factorii de risc și impactul corespunzător manifestării acestora sunt clar prezentate	(1-5) /2	2-10
		Măsura în care activitățile de reducere sunt clar prezentate și apar ca fiind adecvate	(1-5) x 3/2	
8	Natura terenului	Natura agricolă/ neagricolă a terenului	1-5	1-5
9	Consultare publică	Măsura în care consultarea publică a fost organizată adecvat și este clară trimiterea la rezultatele sale în cadrul Notei Conceptuale	1-5	1-5
unctaj maxim				100

*potrivit importanței pe care o au, scorurile aferente acestor criterii vor fi multiplicat cu 2

Pentru fiecare Notă Conceptuală, concluziile evaluatorilor independenți vor fi prezentate sub forma unei recomandări înaintată către UMP după cum urmează:

Tabelul 11: Recomandări formulate pe baza punctajului total

Punctaj total	Recomandare
< 70	Respinsă
70 ≤ x ≤ 100	Aprobată

Pentru primul apel de Note Conceptuale, domeniul de scorare se divide după cum urmează:

Punctaj total	Recomandare
< 40 / 100	Respinsă
40 ≤ x < 70	Aprobată cu amendamente
70 ≤ x ≤ 100	Aprobată

În cazul în care decizia luată de către UMP este ”respinsă” sau, ”aprobată cu amendamente”, o comunicare va fi transmisă către reprezentantul legal al Solicitantului unic sau al asocierii conținând punctajul per subtemă și justificarea corespunzătoare acestuia.

În cazul în care Nota Conceptuală este **aprobată cu amendamente**, reprezentantul legal al Solicitantului unic sau al asocierii va fi informat și invitat să trimită informații suplimentare în termen de 15 zile din momentul notificării solicitării. După ce vor fi primite informațiile solicitate, evaluatorii independenți vor revizui Notele Conceptuale, vor recalcula punctajele totale și vor formula recomandarea finală. Doar pentru Notele Conceptuale având un punctaj mai mare de 70/100 evaluatorii

independenți vor recomanda aprobarea și vor include remarci necesare a fi luate în considerare în pregătirea Formularului de Aplicare.

Notele Conceptuale recomandate pentru aprobare vor fi ierarhizate în ordinea descrescătoare a punctajului și luând în considerare bugetul total alocat apelului va rezulta **lista Notelor Conceptuale aprobate**. Bugetul total alocat apelului este distribuit Notelor Conceptuale în cadrul domeniului de intervenție 1 și 2, evaluate în funcție de:

- 1) dimensiunea maximă a platformei stabilită în baza numărului de UVM și
- 2) de estimările de costuri finale ale MAP, per m² dimensiune platformă rezultată.

Această abordare asigură faptul că pentru toate Notele Conceptuale aprobate există finanțare. De asemenea, prin această abordare nu se modifică ordinea ierarhiei comparativ cu un sistem de selecție prin care s-ar fi considerat doar valoarea solicitată prin Note Conceptuale, însă se permite luarea în considerare în timp util a economiilor estimate pentru a aproba la finanțare și alte Note Conceptuale de calitate bună.

Bugetul apelului de la anumite domenii de intervenție sau tipuri de investiții din același domeniu de intervenție, care a rămas neconsumat, se va utiliza, în această ordine, pentru finanțarea Notelor Conceptuale care în urma soluționării contestațiilor au primit un punctaj mai mare sau cel puțin egal cu al ultimei Note Conceptuale aprobate, iar restul până la epuizarea bugetului, pentru a finanța Notele Conceptuale cu cel puțin 70 puncte.

Pentru toate NC aprobate la finanțare se transmite invitația de a pregăti studii de fezabilitate conform HG nr. 907/2016. În calcularea devizului general, costurile estimative ale investiției trebuie să țină cont, conform Anexei 4, litera A, punctului 3.3. din HG-ul mai sus menționat, de estimările de cost pentru investiții similare. Acestea sunt anexate la prezentul ghid, în Anexa nr. 6.

Notele Conceptuale recomandate pentru aprobare, care au însumat cel puțin 70 de puncte, care potrivit ordinii pe listă nu se încadrează în bugetul alocat apelului, vor fi plasate pe **Lista Notelor Conceptuale aprobate fără finanțare**. În cazul în care devin disponibile economii sau alte fonduri, Notele Conceptuale de pe Lista Notelor Conceptuale aprobate fără finanțare trec pe lista Notelor Conceptuale aprobate, păstrând ierarhia punctajului, și aplicanții vor fi invitați să depună Formularul de Aplicare, cu respectarea aceluiași termen de depunere a documentelor solicitate, ca cel comunicat inițial în cadrul apelului. Această posibilitate nu afectează însă dreptul de a retrage și depune/redepune o Notă Conceptuală la viitoare posibile apeluri, respectând cerințele Ghidului Solicitantului ce va fi publicat.

Lista conținând Notele Conceptuale aprobate și lista conținând Notele Conceptuale aprobate fără finanțare vor fi publicate pe website-ul proiectului. Reprezentantul legal al Solicitantului unic sau al asocierii va fi informat dacă Nota Conceptuală depusă a fost aprobată, aprobată fără finanțare sau respinsă, dar și despre modul în care se poate face contestație. Contestațiile cu privire la rezultatul selecției se trimit în scris prin email la adresa indicată pentru help-desk, în termen de 3 zile lucrătoare de la comunicarea rezultatelor prin publicare pe website. Termenul de soluționare este de 5 zile lucrătoare. Rezultatele finale după soluționarea contestațiilor se comunică în scris contestatarilor, pe fax sau email.

Tabelul 12 sintetizează informații relevante despre toți pașii procesului de selecție a Notelor Conceptuale și despre entitatea/entitățile responsabile pentru fiecare dintre acestea.

Tabelul 12: Fazele procesului de selecție a Notelor Conceptuale

	Responsabil	Solicitantul unic/ Asocierea	UMP	Evaluatorii independenți	Grupul de Asistență Tehnică
Faze ale procesului de selecție a Notelor					

Conceptuale				
Lansarea apelului pentru depunerea Notelor Conceptuale		√		
*Asistență tehnică pentru pregătirea Notelor Conceptuale				√
Depunerea Notelor Conceptuale și a altor documente solicitate	√			
Verificarea Notelor Conceptuale pe baza criteriilor de excludere și formularea de recomandări			√	
*Solicitarea de clarificări		√		
*Trimiterea clarificărilor	√			
Revizuirea Notelor Conceptuale			√	
Evaluarea și selecția Notelor Conceptuale aprobate		√		
Publicarea rezultatelor selecției		√		
*Depunerea de contestații ale rezultatelor procesului de selecție a Notelor Conceptuale	√			
*Soluționarea contestațiilor și publicarea rezultatelor acestora		√		

Activitățile marcate cu (*) vor fi întreprinse doar dacă se va considera necesar de către entitatea responsabilă de efectuarea acestora.

3.2. Etapa 2: Selecția Formularelor de Aplicare

3.2.1. Lansarea apelului pentru depunerea Formularelor de Aplicare

Pe durata implementării INPCP-AF, UMP va lansa apeluri pentru depunerea Formularelor de Aplicare o dată pe an, după apelurile aferente Notelor Conceptuale (*pentru a vă informa despre datele precise, vizitați periodic website-ul Proiectului*). În acord cu prezentul Ghid, informațiile care vor fi făcute publice pentru fiecare dintre apeluri vor include următoarele:

- Criteriile de atribuire care vor fi folosite în evaluarea propunerilor de Subproiecte;
- Documentele solicitate;
- Termenul limită pentru depunerea Formularelor de Aplicare;
- Reguli de depunere, informații privind procedura de selecție și alte informații necesare;

Informații suplimentare privind INPCP-AF, precum și fiecare dintre apeluri, vor fi furnizate prin intermediul serviciului de asistență existent la nivelul UMP care poate fi contactat conform informațiilor prezentate la pag. 2, în secțiunea Scopul Ghidului.

3.2.2. Pregătirea și depunerea Formularelor de Aplicare

După lansarea fiecărui apel, Beneficiarii vor avea un termen maxim de 6 luni pentru a depune Formularele de Aplicare.

Acestea vor trebui redactate respectând formatul standard prezentat în Anexa 3²³ a acestui Ghid.

Este important a se observa că Anexa 3 conține trei tipuri de Formulare de Aplicare. Pentru a-l selecta pe cel potrivit, trebuie luate în considerare următoarele:

- Formularul de Aplicare – Tip 1 va fi completat pentru Subproiectele care vizează DI1, DI3 sau DI4;

²³ A se lua în considerare că structura Formularului de Aplicare poate diferi de la un apel la altul în funcție de obiectivele fiecăruia dintre ele. Pentru a afla structura actualizată a Formularului de Aplicare dar și pentru alte informații utile, vizitați website-ul proiectului.

- Formularul de Aplicare – Tip 2 va fi completat pentru Subproiectele care vizează DI 2 dacă acestea includ lucrări de intervenție;
- Formularul de Aplicare – Tip 3 va fi completat pentru Subproiectele care vizează DI 2 dacă acestea includ doar achiziționare de echipamente;

Formularul de Aplicare va conține cel puțin următoarele informații:

- Studiu de fezabilitate²⁴/Documentația de avizare a lucrărilor de intervenție²⁵ (*Este important a se lua în considerare că avizele și acordurile de principiu specificate în Studiul de Fezabilitate/Documentația de avizare a lucrărilor de intervenție trebuie trimise odată cu Formularul de Aplicare*);
- Specificații tehnice și indicatori economici;
- Managementului Subproiectului;
- Sustenabilitatea Subproiectului;
- Documente adiționale solicitate.

Grupul de Experți în Finanțarea Competitivă a Investițiilor ce a oferit asistență în pregătirea Notelor Conceptuale sau specialiștii desemnați din cadrul UMP vor fi disponibili pentru a asista Solicitanții unici și asocierile în redactarea Formularelor de Aplicare. Pentru a primi asistență tehnică, o solicitare formală va trebui înaintată prin e-mail la adresa nitrați@map.gov.ro, în formatul indicat în Anexa nr. 3 - Formular de Aplicare - Instrucțiuni de completare. Grupul de Experți/specialiștii UMP nu vor completa Formularele de Aplicare, ci Solicitanții, și nu vor fi responsabili de exactitatea și existența datelor furnizate de către aceștia.

Toate Formularele de Aplicare primite până la termenul limită vor fi confirmate și înregistrate imediat de către UMP. Formularele de Aplicare depuse după termenul limită vor fi înregistrate dar nu vor fi acceptate.

Formularul de Aplicare poate fi depus de către Solicitanți unici sau asocieri dacă Nota Conceptuală corespunzătoare acestuia a fost acceptată în ultimele 24 luni.

3.2.3. Evaluarea Formularelor de Aplicare

Evaluarea se va baza pe informațiile furnizate în Formularul de Aplicare și va avea loc în două etape:

- Etapa 1: verificarea posibilității de a evalua Formularele de Aplicare (pe baza criteriilor de excludere – a se vedea Tabelul 13 pentru Formularele de Aplicare – Tip 1 și 2 și Tabelul 14 pentru Formularul de Aplicare - Tip 3);
- Etapa 2: evaluarea Formularelor de Aplicare pe baza criteriilor de atribuire (a se vedea Tabelul 15).

Doar Formularele de Aplicare ce îndeplinesc criteriile primei etape vor fi admise în cea de-a doua etapă.

În situația în care bugetul alocat apelului este în întregime acoperitor pentru Notele Conceptuale aprobate, evaluarea Formularelor de Aplicare și transmiterea acestora spre aprobare CTE va fi realizată

²⁴ pentru Subproiectele care vizează DI1, DI3 sau DI4

²⁵ pentru Subproiectele care vizează DI 2 dacă acestea includ lucrări de intervenție

în tranșe de sub-proiecte aprobate, organizate pe măsura depunerii, fără a aștepta termenul final de depunere.

3.2.3.1. Criteriile de excludere

Fiecare Formular de Aplicare va fi analizat de 3 evaluatori independenți care vor folosi formatul prezentat în *Tabelul 13* pentru Formularele de Aplicare vizând DI1, DI2 incluzând lucrări de intervenție, DI3 și DI4, respectiv în *Tabelul 14* – pentru Formularele de Aplicare vizând DI2 care includ doar achiziționare de echipamente). Aceștia vor fi selectați de către UMP printr-un proces de achiziție publică și vor semna câte o declarație prin care vor confirma absența oricărui conflict de interese. Pe baza recomandărilor primite de la evaluatorii independenți UMP va exclude Formularele de Aplicare din procedura de selecție dacă:

Privind Formularul de Aplicare –Tip 1 și 2:

- Una sau mai multe secțiuni ale Formularului de Aplicare nu sunt completate;
- Secțiunea 22 a Formularului de Aplicare nu este semnată de către toți reprezentanții legali;
- Informațiile incluse în Formularul de Aplicare contrazic/nu corespund cu cele incluse în Nota Conceptuală.

Privind Formularul de Aplicare –Tip 3:

- Nu toate secțiunile sunt completate și nu toate documentele indicate în secțiunea 18: *Documente solicitate* au fost depuse;
- Aplicații – precum au fost prezentați în secțiunile 5,7, 8 și 9 ale Formularului de Aplicare – nu sunt eligibili pentru DI 2 pe care îl vizează pentru a obține sprijin financiar;
- Obiectivele Subproiectului – precum au fost prezentate în secțiunea 12 a Formularului de Aplicare – nu sunt strict legate de reducerea deversărilor de nutrienți în ape;
- Rezultatele așteptate – precum au fost prezentate în secțiunea 13 a Formularului de Aplicare – nu sunt cuantificate și contribuie la reducerea deversărilor de nutrienți în ape;
- Secțiunea 19 a Formularului de Aplicare nu este semnată de către toți reprezentanții legali.

Tabelul 13: Criterii de excludere pentru evaluarea Formularului de Aplicare – Tip 1 și Tip 2

Nr	Criterii	Da	Nu
1	Integralitatea Formularului de aplicare	Toate secțiunile Formularului de Aplicare sunt completate și toate documentele (inclusiv avizele și acordurile de principiu) indicate în secțiunea 21 (<i>Documente Solicitate</i>) a Formularului de Aplicare au fost depuse	Cel puțin o secțiune a Formularului de Aplicare nu este completată și/sau cel puțin unul dintre documentele indicate în secțiunea 21 (<i>Documente Solicitate</i>) a Formularului de Aplicare nu au fost depuse
2	Concordanță între Nota Conceptuală și Formularul de Aplicare	Informațiile incluse în Formularul de Aplicare sunt în concordanță cu cele furnizate în Nota Conceptuală	Informațiile incluse în Formularul de Aplicare contrazic/nu corespund cu cele furnizate în Nota Conceptuală
3	Semnătura reprezentanților legali	Secțiunea 22 a Formularului de Aplicare este semnată de către toți reprezentanții legali	Secțiunea 22 a Formularului de Aplicare nu este semnată de cel puțin un reprezentant legal

Tabelul 14: Criterii de excludere pentru evaluarea Formularului de Aplicare – Tip 3

Nr	Criterii	Da	Nu
----	----------	----	----

1	Integralitatea Formularului de Aplicare	Toate secțiunile Formularului de Aplicare sunt completate și toate documentele indicate în secțiunea 18 (<i>Documente Solicitate</i>) a Formularului de Aplicare au fost depuse	Cel puțin o secțiune a Formularului de Aplicare nu este completată și/sau cel puțin unul dintre documentele indicate în secțiunea 18 (<i>Documente Solicitate</i>) a Formularului de Aplicare nu a fost depus
2	Eligibilitatea Aplicantilor	Solicitanții unici sau asocierile îndeplinesc toate criteriile de eligibilitate incluse în secțiunea <i>Beneficiari Eligibili</i> (a acestui Ghid) corespunzătoare DI2 pe care Formularul de Aplicare îl vizează	Solicitanții unici sau asocierile nu îndeplinesc cel puțin unul dintre criteriile de eligibilitate incluse în secțiunea <i>Beneficiari Eligibili</i> (a acestui Ghid) corespunzătoare DI2 pe care Formularul de Aplicare îl vizează
3	Relevanța obiectivelor Subproiectului	Obiectivele Subproiectului sunt strict legate de reducerea deversărilor de nutrienți în ape	Obiectivele Subproiectului nu sunt strict legate de reducerea deversărilor de nutrienți în ape
4	Rezultate așteptate	Rezultatele așteptate sunt cuantificate și contribuie la reducerea deversărilor de nutrienți în ape	Rezultatele așteptate nu sunt cuantificate și nu contribuie la reducerea deversărilor de nutrienți în ape
5	Semnătura reprezentanților legali	Secțiunea 19 Formularului de Aplicare este semnată de către toți reprezentanții legali	Secțiunea 19 a Formularului de Aplicare nu este semnată de cel puțin un reprezentant legal

3.2.3.2. Criteriile de atribuire

Doar Formularele de Aplicare ce nu sunt eliminate din procesul de atribuire pe baza criteriilor de excludere vor fi evaluate calitativ de către evaluatori independenți conform criteriilor de atribuire și punctajelor corespunzătoare prezentate în tabelele de mai jos.

Pentru Formulare de aplicare depuse, se va verifica dacă structura și conținutul Studiului de Fezabilitate respectă prevederilor HG nr. 907 / 2016 și dacă se face dovada obținerii avizele și studiilor solicitate (în cazul subproiectelor care vizează doar achizițiile de utilaje, se va verifica dacă Formularul de aplicare depus respectă structura solicitată prin acest Ghid). Verificările vor include și aspecte legate de corelarea dimensiunii suprafeței platformelor cu numărul de UVM deservit și de respectarea estimărilor de cost. Pentru eventuale neclarități, se pot solicita clarificări din partea Beneficiarilor. Dacă toate aceste condiții sunt întrunite, Formularul de Aplicare primește 70 puncte.

Suplimentar față de acest punctaj, strâns legat de principiile în baza cărora se oferă finanțare, Formularele de aplicare primesc punctaj suplimentar de până la 100 puncte în baza următoarelor criterii:

- Investiția deservește minim 1,000 UVM – 7,5 p
- Investiția este propusă într-un UAT cu grad de sărăcie ridicat (UAT cu rată de sărăcie mai mare de 60%, conform Anexei 10 – 7,5 p
- Investiția este propusă într-un UAT cu potențial socio-economic ridicat (UAT cu indice minim 0,400, conform Anexei 11 – 7,5 p
- Investiția planificată va deservi diferite categorii de persoane defavorizate (de exemplu, Studiul de Fezabilitate curpinde precizări prin care se prezintă că se va colecta gunoi de grajd de la aceste categorii de persoane sau că în perioada operațională a investiției, pentru activități de operare, se preconizează angajarea unor persoane din aceste categorii) – 7,5p.

Scoaterea la licitație a investițiilor de către MAP, prin UMP, în cadrul fiecărei tranșe de sub-proiecte aprobate, se va realiza, în funcție de bugetul anual disponibil alocat proiectului, în ordinea descrescătoare a punctajului final.

Tabelul 15: Grila de evaluare folosită în procesul de evaluare a Formulelor de Aplicare – Tip 1, 2 și 3

Nr	Criteriul de evaluare	Punctaj maxim 100 puncte
1	Structura și conținutul SF-ului/DALI respectă prevederilor HG nr. 907 / 2016 și se face dovada obținerii avizele și studiilor solicitate	70 puncte
2	Investiția deservește minim 1,000 UVM	7,5 puncte
3	Investiția este propusă într-un UAT cu saracie ridicată (UAT cu rată de sărăcie mai mare de 60%, conform Anexei.10) – 7,5 p	7,5 puncte
4	Investiția este propusă într-un UAT cu potențial socio-economic ridicat (UAT cu indice minim 0,400, conform Anexei 11) – 7,5 p	7,5 puncte
5	Investiția planificată va deservi diferite categorii de persoane defavorizate	7,5 puncte

Anexa nr. 5

Pentru fiecare Formular de Aplicare, concluziile evaluatorilor independenți vor fi prezentate sub forma unei recomandări înaintată către UMP după cum urmează:

Tabelul 16: Recomandări formulate pe baza punctajului total

Punctaj total	Recomandare
< 70	Respins
$70 \leq x \leq 100$	Aprobat

În cazul în care decizia luată de către UMP este ”respins”, o comunicare va fi transmisă către reprezentantul legal al Solicitantului unic sau al asocierii conținând justificarea deciziei .

Doar pentru Formularele de Aplicare având un punctaj mai mare de 70, evaluatorii independenți vor recomanda aprobarea. UMP va selecta Formularele de Aplicare ce vor fi finanțate din bugetului alocat fiecărui apel începând cu cea plasată prima pe lista Formulelor de Aplicare aprobate.

Studiile de fezabilitate/documentațiile de avizare a lucrărilor de intervenții anexe la Formularele de Aplicare aprobate, vor fi trimise Comisiei Tehnico– Economice din cadrul MAP pentru a fi avizate, urmând ca lista finală să fie publicată pe website-ul Proiectului. Reprezentanții legali ai Solicitantului unic sau al asocierii vor fi informați dacă Formularul de Aplicare depus a fost aprobat sau respins. Contestațiile cu privire la rezultatul selecției se trimit în scris prin email la adresa indicată pentru help-desk, în termen de 3 zile lucrătoare de la comunicarea rezultatelor prin publicare pe website.

Termenul de soluționare este de 5 zile lucrătoare. Rezultatele finale după soluționarea contestațiilor se comunică în scris contestatarilor, pe fax sau email.

Comisia Tehnico-Economică a MAP

Comisia Tehnico-Economică a MAP este organizată prin ordin al ministriului, are în componența persoane din managementul MAP și are responsabilități stabilite prin ordin al ministrului. Directorul UMP va participa în cadrul acestei Comisii ca membru cooptat.

Aprobarea finală a Formulelor de Aplicare aprobate pentru a fi finanțate în cadrul INPCP-AF va fi obținută printr-un ordin de ministru în decurs de 20 zile de la decizia Comisiei Tehnice-Economice.

În următoarele 30 zile din momentul publicării ordinului ministrului, UMP și Solicitanții unici sau asocierile vor semna la sediul UMP contractul care va specifica valoarea finanțării acordate, drepturile și obligațiile contractuale ale părților.

Obligații contractuale ale beneficiarului de finanțare

Beneficiarul finanțării este responsabil să se asigure că proiectul este gestionat în concordanță cu clauzele contractuale și cu toate legile aplicabile. Totodată, acesta își dă acordul de a scuti UMP, membrii acesteia – funcționari și directori de orice costuri, daune, datorii sau cheltuieli, inclusiv de orice taxe juridice suportate sau revendicate de către terți de la UMP în legătură cu activitățile întreprinse de către beneficiarul fondurilor în cadrul Subproiectului finanțat. Consecințele fiscale ale atribuirii contractului de finanțare asupra beneficiarului de fonduri sunt doar în responsabilitatea acestuia.

După semnarea contractului, Beneficiarii tuturor investițiilor care presupun lucrări de construcție (cu excepția stațiilor de biogaz, caz în care UMP va fi responsabilă) vor avea 7 săptămâni pentru a trimite către UMP Proiectul pentru autorizarea/desființarea executării lucrărilor, Autorizația de Construire și Proiectul tehnic de execuție. Ulterior, UMP va avea la dispoziție 14 săptămâni pentru a lansa licitația publică pentru lucrări, servicii de consultanță și echipamente (inclusiv semnarea contractelor). Subproiectele vor continua să fie monitorizate de către UMP atât în perioada de execuție, cât și în cea operațională.

Tabelul 17 sintetizează informații relevante despre toți pașii procesului de selecție a Formularelor de Aplicare și despre entitatea/entitățile responsabile pentru fiecare dintre acestea.

Tabelul 17: Faze ale procesului de selecție a Formularelor de Aplicare

Faze ale procesului de selecție a Formularelor de Aplicare	Responsabil	Solicitantul unic/Asocier ea	UMP	Evaluatorii independenți	Grupul de Asistență Tehnică	Comisia Tehnică - Economică	MAP
Lansarea apelului pentru depunerea Formularelor de Aplicare			✓				
*Asistență tehnică pentru pregătirea Formularelor de Aplicare					✓		
Depunerea Formularelor de Aplicare și a altor documente solicitate	✓						
Verificarea Formularelor de Aplicare pe baza criteriilor de excludere și formularea de recomandări				✓			
*Solicitarea de clarificări			✓				
*Transmiterea clarificărilor	✓						
Revizuirea Formularelor de Aplicare				✓			
Evaluarea și selecția Formularelor de Aplicare aprobate			✓				
Validarea Formularelor de Aplicare aprobate						✓	
Publicarea rezultatelor selecției			✓				
* Depunerea de contestații ale rezultatelor procesului de selecție a Formularelor de Aplicare	✓						
*Soluționarea contestațiilor și publicarea rezultatelor acestora			✓				
Ordin al ministrului							✓
Semnarea contractului	✓		✓				

** Proiectul pentru autorizarea/desființarea executării lucrărilor, Autorizația de Construire și Proiectul tehnic de execuție	√	√ (pentru stațiile de biogaz)				
** Lansarea licitației publice pentru lucrări și echipamente		√				
** Monitorizarea contractului în perioada de execuție		√				
** Monitorizarea contractului în perioada operațională		√				

Activitățile marcate cu (*) vor fi întreprinse doar dacă se va considera necesar de către entitatea responsabilă de efectuarea acestora.

Activitățile marcate cu (**) nu fac parte din procesul de atribuire, ci îi urmează.

CAPITOLUL 4. Aranjamente privind implementarea

4.1. Aranjamente instituționale și de altă natură

În vederea implementării, Beneficiarii vor fi implicați în aranjamente contractuale cu MAP care includ, *printre altele*: (i) obligația Beneficiarilor de a implementa Subproiectul în concordanță cu obligațiile relevante; (ii) aranjamentele referitoare la partajarea costurilor între Beneficiari și MAP; și (iii) obligația Beneficiarilor de a oferi asistență pentru implementarea Subproiectului conform obligațiilor relevante stabilite în PMM.

4.2. Garanții

Înainte de derularea fiecărui Subproiect, Beneficiarii vor: (i) întocmi un plan de management al mediului specific locației respective, în concordanță cu PMM general pentru INPC; (ii) vor asigura faptul că informațiile adecvate privind implementarea PMM sunt incluse în mod corespunzător în Rapoartele de Proiect, și (iii) vor derula Subproiectul conform planului de management al mediului specificat în mod satisfăcător pentru MAP.

Potențialele impacturi negative asupra mediului produse de Subproiect sunt de așteptat să fie localizate sau capabile să fie atenuate în timpul etapei de implementare. În plus, există reglementări de mediu în vigoare în România, care fac controlul și supravegherea lucrărilor de construcții obligatorii (proceduri românești de licențiere și autorizare). Contractele și listele de cantități vor include clauze pentru eliminarea corespunzătoare a resturilor de construcție, inclusiv materiale periculoase care pot fi întâlnite. Reglementările în vigoare impun, și documentele de achiziții vor preciza că nu pot fi utilizate materiale inacceptabile pentru mediu.

UMP - INPC și personalul său tehnic de sprijin va monitoriza aspectele de mediu ale Subproiectului aprobat și punerea în aplicare a EMP-ului specific aprobat pe întreaga durată a implementării Subproiectului.

Acest lucru ar permite UMP - INPC să observe impactul potențial controversat al Subproiectului, pentru a recomanda acțiuni de remediere care trebuie luate și pentru a se asigura că politicile de garanții ale Băncii Mondiale (safeguards policies) și cerințele legale interne sunt îndeplinite și de beneficiarii locali.

4.3. Monitorizarea Proiectului și raportare

Pe perioada implementării Proiectului, Beneficiarii vor monitoriza și evalua progresul procesului de implementare al Subproiectelor și vor întocmi Rapoarte Trimestriale de Subproiect în conformitate cu

prevederile Anexei 7 în maxim cincisprezece (15) zile de la terminarea perioadei acoperite de un astfel de raport. Prin excepție de la această regulă, pe perioada lucrărilor de construcții aceste rapoarte trebuie să fie Rapoarte Lunare de Subproiect.

La sfârșitul procesului de implementare a Subproiectelor, Beneficiarii vor întocmi Rapoarte Finale de Subproiect în conformitate cu prevederile din Anexa 7, care vor fi transmise către MAP - UMP în maxim cincisprezece (15) zile de la terminarea perioadei de referință a unui astfel de raport.

Ulterior implementării Subproiectelor, Beneficiarii vor monitoriza și evalua progresul Subproiectelor cu privire la gradul de îndeplinire a Obiectivului General și întocmi Rapoarte de Proiect în conformitate cu prevederile Anexei 8. Fiecare Raport de Subproiect va acoperi perioada unui semestru calendaristic, și va fi transmis către MAP - UMP în maxim patruzeci și cinci (45) de zile de la terminarea perioadei de referință a unui astfel de raport.

Beneficiarii trebuie să desemneze printr-o dispoziție a primarului și să asigure personalul adecvat pentru monitorizarea și raportarea către UMP (sau alt departament din cadrul MAP) pe perioada de implementare a Subproiectului și pe perioada operațională.

4.4. Management financiar

După implementarea Subproiectului, Beneficiarii vor menține un sistem de management financiar care reflectă costurile și veniturile de exploatare. Beneficiarii vor întocmi și vor transmite către UMP în maxim patruzeci și cinci (45) de zile de la terminarea fiecărui semestru, raportate financiare intermediare pentru Subproiect care acoperă semestrul respectiv, având forma și conținutul specificate în Anexa 8.

Cheltuielile enumerate în secțiunea numită Cheltuieli ale Beneficiarilor vor fi suportate de către Beneficiari, fără a fi rambursate. Cheltuielile prezentate în secțiunea intitulată Cheltuieli ale MAP vor fi suportate de către MAP.

Serviciile de consultanță menționate la subcapitolul Cheltuieli ale beneficiarilor vor fi furnizate de către Consultanții care vor fi selectați în urma unui proces de licitație gestionat de către Beneficiari în conformitate cu legislația română pentru astfel de tipuri de servicii. Cofinanțarea beneficiarilor constă în plata directă a taxelor și a serviciilor de consultanță contractate de către aceștia.

În cazul stațiilor de biogaz, prin excepție de la principiul general privind contractarea de către beneficiari a serviciilor de realizare a Proiectului pentru autorizarea/desființarea executării lucrărilor și Proiectului tehnic de execuție, aceste servicii vor fi contractate de către MAP, cumulate cu lucrările de construire, conform procedurii Băncii Mondiale pentru licitație și construire de astfel de instalații tehnologice. În acest caz, beneficiarii vor fi parte în Contractul de “proiectare și construire” și vor plăti direct Contractorului partea de costuri care revine acestor servicii de proiectare.

4.5. Achiziții

Toate serviciile oferite de către consultanți care sunt contractate de către Beneficiari (a se vedea secțiunile *Cheltuieli ale Beneficiarilor*), necesare pentru Subproiect și care vor fi finanțate din Componenta 1 (cum ar fi studiul de fezabilitate, proiectul tehnic și altele asemenea), vor fi achiziționate de către Beneficiari în conformitate cu cerințele stabilite în legislația aferentă din România (Legea nr.

98/2016 privind achizițiile publice și HG nr. 395/2016 privind aprobarea normelor de aplicare a Legii nr. 98/2016).

Excepție: conceptul tehnic al instalațiilor de biogaz (Proiectul pentru autorizarea/desființarea executării lucrărilor, Proiectul tehnic de execuție, Documentația pentru obținerea Autorizației de funcționare) va fi realizat de un Constructor care va fi selectat în urma unui proces de licitație organizat de UMP conform procedurilor de achiziții ale Băncii Mondiale pentru astfel de instalații (the National Competitive Bidding procedure) astfel cum este specificat în *Ghidul de achiziție al Băncii Mondiale pentru Bunuri, Lucrări și Servicii de Non-consultanță în cadrul împrumuturilor BIRD și Creditelor IDA și Granturi, publicat în ianuarie 2011, revizuit în iulie 2014*, și se bazează pe documentația standard "proiectare și construire" elaborată de Banca Mondială pentru acest tip de facilități (și vor fi plătite de către Beneficiar, care va fi parte în contractul "proiectare și construire").

Anexa 1.Descrierea investițiilor

Introducere

Prin transpunerea în legislația națională a Directivei UE privind Nitrații, România s-a angajat să îmbunătățească calitatea apei și să reducă nivelul de poluare cu nutrienți proveniți din agricultură pe întreg teritoriul țării.

Agricultura din România este caracterizată de un număr mare de ferme mici și mijlocii, cu suprafețe mici de teren arabil cumulat cu animalele, în mod obișnuit una sau două vaci, cai, porci, oi și păsări care sunt crescute în interiorul satelor, în incinte situate în proximitatea locuințelor familiale. Aceste ferme produc cantități semnificative de gunoi de grajd care trebuie depozitat și gestionat în mod corespunzător pentru a evita poluarea resurselor de apă cu nutrienți (în special compuși de azot și fosfor).

Depozitarea gunoiului de grajd în condiții adecvate la nivel de gospodărie necesită investiții în construirea unor facilități de depozitare corespunzătoare care se dovedesc a fi inaccesibile pentru mici fermieri care practică agricultură de subsistență. De asemenea, construirea unor platforme adecvate de stocare a gunoiului de grajd în incinta curților este de asemenea limitată din cauza lipsei de spațiu, distanța față de fântâni și casele învecinate. Din aceste motive, majoritatea fermierilor sunt reticenți în ceea ce privește investiția în construirea unor facilități individuale de depozitare a gunoiului de grajd și continuarea depozitării acestuia fără nicio măsură pentru a evita poluarea apelor prin scurgerea și infiltrarea efluenților proveniți de la gunoiul de grajd.

Având în vedere aspectele menționate, construirea facilităților de depozitare și gestionare a gunoiului de grajd la nivelul comunității ar reprezenta o opțiune pentru reducerea nivelului de poluare a apelor și poate ajuta micii fermieri să respecte Codul de Bune Practici Agricole pentru protejarea apelor împotriva poluării cu nutrienți proveniți din agricultură.

Descrierea investițiilor finanțate în cadrul DI 1

DI 1: Construirea unor platforme comunale de depozitare și gospodărire a gunoiului de grajd, a unor sisteme de compostare, ambalare / peletizare și a unor stații de biogaz pentru a promova o mai bună gestionare a gunoiului de grajd

Construirea unor platforme de depozitare și gospodărire a gunoiului de grajd

Conceptul esențial aferent managementului gunoiului de grajd presupune utilizarea unor sisteme de depozitare individuale realizate la nivelul gospodăriilor cu animale și sisteme de depozitare la nivelul comunității.

Sistemele de depozitare individuale asigură următoarele:

- Colectarea selectivă, la nivel de gospodărie, a materialelor inerte și reciclabile cum ar fi cutii de conserve, materiale din sticlă sau plastic ca deșeuri în urma folosirii conținutului acestora pentru animale prin utilizarea unui container separat de deșeuri la nivel de gospodărie. Utilizarea unui furnizor de servicii de salubritate autorizate pentru eliminarea deșeurilor colectate selectiv la nivel de gospodărie.

- Utilizarea unei platforme impermeabile la nivel de gospodărie cu spațiu suficient pentru depozitarea pe o perioadă maximă de 1 lună a gunoiului de grajd rezultat. Mărimea acesteia ar trebuie să fie selectată în funcție de numărul de animale existente la nivel de gospodărie.

Pentru construirea/reabilitarea unei platforme de depozitare a gunoiului de grajd la nivel de gospodărie, este recomandată luarea în considerare a următoarelor aspecte:

- Situarea platformei de depozitare a gunoiului de grajd în apropierea anexelor în care sunt ținute animalele;
 - Evitarea manipulării redundante a deșeurilor provenite de la animale înainte de depozitare;
 - Asigurarea depozitării impermeabile pentru dejecțiile solide provenite de la animale;
 - Stivuirea gunoiului de grajd pentru reducerea scurgerilor;
 - Stivuirea gunoiului de grajd pentru sporirea capacității de depozitare;
 - Asigurarea captării scurgerilor de efluenți și a dejecțiilor lichide;
 - Direcționarea apei pluviale care se scurge de pe acoperișuri în spații aflate departe de gunoiul de grajd;
 - Asigurarea unor instalații pentru compostarea opțională a gunoiului de grajd în zonele de depozitare;
 - Asigurarea unei perioade de depozitare suficiente în cazul depozitării pe timp de iarnă. Aceasta trebuie să fie de minim 1 lună.
- Utilizarea practicii existente a gospodăriilor pentru a transporta deșeurile cu căruța. Pentru cei care nu dispun de un mijloc de transport, ar putea fi oferit un serviciu de colectare contra-cost către platforma din sat sau comună.
 - Utilizarea transferului gunoiului de grajd din spațiul de depozitare de la nivelul gospodăriei către platforma comunității, producând totodată aerarea și facilitarea unei activități bacteriene continue a acestuia.

Sistemele de depozitare la nivelul comunității:

Perioada minimă pentru depozitarea și gestionarea gunoiului de grajd ar trebui să fie de 6 luni, conform recomandărilor din cadrul Codului de Bune Practici Agricole. În ceea ce privește constrângerile care afectează perioadele de depozitare necesare, pot fi menționate următoarele aspecte:

- Este probabil ca solul să fie înghețat în perioada noiembrie - februarie;
- Aratul se execută în perioada august - octombrie;
- Pregătirea semănatului are loc în primăvară;
- Cultivarea pepinierelor însămânțate primăvara pe solul arat iarna se face în perioada martie - mai.

Obiectivul ar trebui să fie acela de a goli platforma de depozitare până la sfârșitul toamnei. Cu toate acestea, o perioadă de timp mai lungă de depozitare ar fi necesară pentru gunoiul de grajd cu un conținut ridicat de materiale folosite pentru așternuturi de paie ale animalelor. Prezența foilor (pănușilor) de porumb ca strat sau material furajer respins face inacceptabilă utilizarea directă a gunoiului de grajd pe terenul agricol. Descompunerea gunoiului de grajd este necesară pentru separarea materialului lignocelulozei fibroase. Așadar, intervalul de timp care este necesar pentru păstrarea materialului ar putea depăși 6 luni. În general, o perioadă de depozitare de 1-1,5 ani este necesară pentru obținerea efectelor scontate la compostarea deșeurilor.

Pentru realizarea studiului de fezabilitate și a proiectului tehnic trebuie respectate întocmai prevederile din H.G. nr. 907/2016 privind etapele de elaborare și conținutul-cadru al documentațiilor tehnico-economice aferente obiectivelor/proiectelor de investiții finanțate din fonduri publice.

Obiectele/părțile componente recomandare pentru o platformă comunală sunt următoarele:

- O platformă din beton pentru depozitarea și gestionarea gunoiului de grajd, impermeabilizată împotriva scurgerii fracției lichide, de preferat înconjurată de pereți pe 3 dintre laturile sale, pereți care să poată susține volumul de gunoi de grajd depozitat. Gunoiul de grajd va fi depozitat formând grămezi cu o înălțime de 2-3 m. Activitățile de pe platformă nu trebuie să fie limitate de pereți interiori astfel încât spațiul necesar gestionării și depozitării să poată fi flexibil. De asemenea, o platformă de acces din beton este necesară pentru accesul pe platforma de depozitare a căruțelor sau a utilajelor de transport și manipulare;
- Canale de captare pentru scurgerile de pe platformă. Un canal de colectare a efluenților trebuie să fie realizat pe toată lățimea părții frontale a platformei, pe latura fără perete latera. Acesta colectează apa pluvială și fracția lichidă din gunoiul de grajd într-un bazin, amplasat în exteriorul platformei;
- Bazinele și rezervoarele de colectare a apei pluviale și a fracției lichide din gunoiul de grajd au bază și pereți impermeabili. Bazinul de colectare ar trebui să fie conceput în așa fel încât să poată păstra timp de 30 de zile apa pluvială deoarece se preconizează că lichidul va putea fi aplicat pe sol sau pe gunoiul de grajd de pe platformă la intervale de timp mai frecvente decât operațiunea de golire a platformei prin împrăștierea gunoiului de grajd compostat;
- Construirea de împrejmuiri de securitate a întregului ansamblu de obiecte componente;
- Construirea de împrejmuiri de securitate pentru bazinele de colectare a efluenților;
- Birou/ facilități personal;
- Amenajare peisagistică;
- Piezometre pentru monitorizarea eventualelor scurgeri accidentale în freatic.

Construirea unor stații de compostare, ambalare/peletizare

Compostul este un material organic care a fost descompus și reciclat ca îngrășământ și compus ce îmbunătățește calitatea solului. Compostul este principalul ingredient în agricultura organică. La cel mai simplu nivel, procesul de compostare necesită doar adunarea materiei organice umede cunoscută sub numele de deșeuri vegetale (frunze, gunoi de grajd) și descompunerea apoi a materialelor în humus după o perioadă de săptămâni sau luni. Procesul modern, metodic de compostare presupune mai multe etape, monitorizate atent cu parametri mășurați ai materialelor ce conțin apă, aer, carbon și azot. Procesul de descompunere este susținut prin mărunțirea materiei vegetale, adăugarea de apă și asigurarea aerării adecvate prin vânturarea amestecului. Viermii și ciupercile contribuie ulterior la descompunerea materialului. Bacteriile care au nevoie de oxigen pentru a se dezvolta (bacteriile aerobe) și ciupercile contribuie la procesul chimic prin convertirea materiei în căldură, dioxid de carbon și amoniu. Amoniu (NH_4) este forma de azot utilizat de plante. Atunci când este disponibil, amoniul care nu este utilizat de plante este transformat apoi de bacterii în nitrați (NO_3) prin procesul de nitrificare. Compostul este bogat în nutrienți. Acesta este folosit în grădini, amenajări peisagistice, horticultură și agricultură. Compostul în sine este benefic pentru sol în mai multe forme, inclusiv ca fertilizator, îngrășământ, adaos de humus esențial sau acizi humici, sau ca pesticid natural. În ecosisteme, compostul este util pentru controlul eroziunilor, amenajarea terenurilor și a cursurilor de apă, construirea în zone umede, precum și acoperirea depozitelor de deșeuri. Gunoiul de grajd și materialele dispuse în straturi acumulate la nivelul comunității pot fi utilizate pentru compostare, ambalare/ peletizare.

Sistemele de depozitare a gunoiului de grajd la nivele comunității ar putea fi optimizate prin adăugarea unui modul pentru producerea de compost și combustibil obținut din biomasă. Principalele ingrediente

pentru compostare includ gunoiul de grajd provenit de la ferme și așternuturi de paie pentru animale. Fiecare tip de gunoi de grajd are propriile caracteristici fizice, chimice și biologice și materialele obișnuite dispuse în straturi sunt paie, cocenii de porumb și rumeguș. Gunoiul provenit de la bovine și cai, atunci când este amestecat cu așternut de paie, posedă calități bune pentru compostare. Gunoiul de la porcine, care este extrem de umed și de obicei nu este amestecat cu așternut de paie, trebuie amestecat cu paie sau materiale similare paielor. Gunoiul provenit de la păsări trebuie de asemenea amestecat cu materiale bogate în carbon - cele cu nivel redus de azot sunt preferate, cum ar fi rumegușul și paie.

O stație de compostare presupune o arie de lucru și de stocare impermeabilă și echipamentele aferente pentru pregătirea materiei prime, generând fermentarea aerobă accelerată, cernere, ambalare și peletizare.

Pentru realizarea studiului de fezabilitate și a proiectului tehnic trebuie respectate întocmai prevederile din H.G. nr. 907/2016 privind etapele de elaborare și conținutul-cadru al documentațiilor tehnico-economice aferente obiectivelor/proiectelor de investiții finanțate din fonduri publice.

Echipe pentru platformele de depozitare și gospodărire a gunoiului de grajd/stații de compostare

Pentru o platformă existentă la nivelul comunității, gunoiul de grajd provenit de la animale nu se pretează la o administrare în stare activă. Pentru procesul de compostare pasivă, gunoiul ar trebui să fie dispus în grămezi de 2-3 m înălțime plasate pe toată lungimea spațiului de depozitare. Pentru această operațiune și pentru vânturarea grămezilor pentru a contribui în mod corespunzător la procesul de compostare este necesar un set de echipamente de transport și de manipulare a gunoiului pe platformă. Acest set de echipamente ar trebui să conțină, în general, un încărcător frontal dotat cu o furcă interschimbabilă și cupă, o cisternă de tip vidanță pentru manipularea dejectiilor lichide, o mașină pentru împrăștierea gunoiului/compostului pe terenurile agricole, tractor și remorci de transport pentru transportarea gunoiului și compostului. Pentru toate echipamentele de transport și manipulare trebuie elaborate specificații tehnice în funcție de operațiunile care trebuie efectuate.

Pentru compostarea activă, este necesar un set suplimentar de echipamente, cum ar fi:

- Mașini de mărunțire la materialele fibroase (e.g. coceni de porumb, crengi de copac, paie, vrejuri de roșii);
- Echipamente specializate pentru amestecarea și vânturarea grămezilor de gunoi;
- Echipamente de cernere, pentru separarea materialului grosier de produsul final;
- Suflante pentru a contribui la procesul de fermentare activă;
- Mașini de ambalat;
- Mașini de peletizare;
- Alte astfel de echipamente necesare pentru o stație de compostare, ambalare/peletizare.

În etapa de proiectare, specificațiile tehnice pentru echipamente trebuie elaborate în funcție de operațiunile care trebuie efectuate.

Construirea unor stații de biogaz

Modul de funcționare a unei instalații de biogaz poate fi descris prin intermediul a patru etape principale:

- Transport, livrare, depozitare și dacă este cazul, pretratarea materiilor prime.

Materia primă (substratul) este reprezentată de gunoi de grajd și culturi energetice (porumb sau sorg însilozat); după ce au fost recoltate, culturile vegetale sunt mărunțite și apoi depozitate în silozuri,

dispuse pe platforma instalației de biogaz, fără a mai necesita nici un alt tratament înainte de a fi introdus în digester. De asemenea, pentru a furniza microorganismele necesare procesului de fermentare, digestoarele vor fi umplute în principal cu gunoi de grajd, și apoi vor fi adăugate materialele însilozate. Ponderele gunoiului de grajd din volumul total aferent substraturilor va varia după inițierea procedurilor, în funcție de parametrii procesului de fermentare până când este stabilit volumul optim.

- Producerea biogazului.

Biogazul este produs prin procesul de digestie anaerobă ce are loc într-unul sau mai multe rezervoare de fermentare (bazine de fermentare).

- Tratarea (în special desulfurarea) și depozitarea biogazului.

Biogazul rezultat va fi depozitat într-o cupolă, la partea superioară a bazinului de fermentare, și va fi utilizat pentru producerea electricității și energiei termice (direct la locul respectiv sau indirect, la locul respectiv unde este transportat biogazul). Înainte de arderea în unitatea de cogenerare, biogazul va fi desulfurat direct în digestoare prin intermediul unui proces biologic specific și purificarea avansată va fi obținută printr-o unitate de filtrare cu carbon activ.

- Depozitarea și gestionarea digestatului.

Digestatul va fi procesat într-un separator de materii lichide-solide; lichidul rezultat va fi depozitat în bazine de depozitare și va fi utilizat ca îngrășământ pentru culturile agricole. Materia solidă rezultată poate fi uscată și ambalată sau poate fi depozitată ca atare pe o platformă special concepută, putând fi utilizate ca îngrășăminte de calitate superioară.

Pentru realizarea studiului de fezabilitate trebuie respectate întocmai prevederile din H.G. nr. 907/2016 privind etapele de elaborare și conținutul-cadru al documentațiilor tehnico-economice aferente obiectivelor/proiectelor de investiții finanțate din fonduri publice.

Conceptul cu privire la modul de funcționare a unei instalații de biogaz este prezentat în figura de mai jos:

Figura 3: Etape de procesarea dintr-o stație de biogaz (PRABL, 2008)

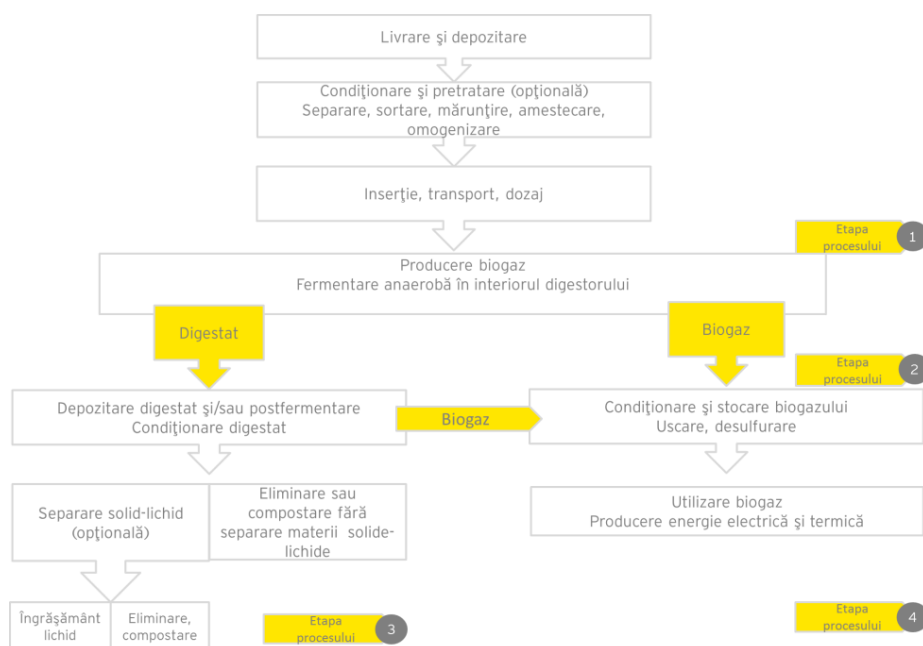

Realizarea unei astfel de investiții presupune construirea următoarelor componente /unități:

- Unitatea de alimentare a digesterului, ce constă în:

- Rezervoare de depozitare pentru dejecțiile lichide;
- Sistemul de alimentare cu substraturi (pentru lichide și solide);
- Platforme de depozitare pentru culturile energetice și dejecțiile solide.
- Unitatea de cogenerare energie electrică și termică: reprezintă unitatea tehnologică ce permite valorificarea biogazului prin producerea de energie electrică sau termică. Unitatea de cogenerare este o instalație funcțională complexă. Circuitul de răcire a motorului are un schimbător de căldură care folosește gazele arse evacuate și recuperează energie termică.
- Sistemul de automatizare și control al instalațiilor este reprezentat de un sistem de înregistrare și control pentru procesul de fermentare și parametrii de producție a biogazului (volumul de gaz, temperatura în bazinul de fermentare, datele înregistrate din analizorul de biogaz (CH₄, O₂, H₂S etc.) și electricitate (frecvența, tensiune, orele de funcționare a unității de cogenerare, etc.).
- Clădirea pentru personalul administrativ;
- Cântar-basculă;
- Rețelele pentru utilități:
 - Sistemul de alimentare cu apă
 - Sistemul de canalizare
 - Drumuri;
 - Linie electrică de tensiune pentru alimentare/furnizare cu energie din/în cadrul rețelei sistemului național.

Cu privire la modul de funcționare, în cadrul investiției se vor derula două tipuri de activități distincte:

- Producerea de biogaz prin fermentarea anaerobă a deșeurilor;
- Generarea de energie electrică și termică utilizând biogazul rezultat drept combustibil.

Mai jos este prezentat un exemplu de flux tehnologic al unei instalații de biogaz cu o capacitate de 370 kW/h:

Tabelul 18: Fluxul tehnologic al unei instalații de biogaz

Etape	Operațiuni/detalii
Activități ulterioare procesului de producție	<ul style="list-style-type: none"> • Transportarea gunoiului de grajd către instalația de biogaz – entități juridice; • Colectarea gunoiului de grajd din gospodării (serviciu organizat în cadrul Primăriei); • Transportarea gunoiului de grajd către instalația de biogaz;
Aport materiale	<ul style="list-style-type: none"> • Culturi energetice însilozate – 2.000 tone/an; • Gunoi de grajd (provenit de la porcine, bovine, păsări) – 18.000 tone/an;
Procese/tratament/activități	<ul style="list-style-type: none"> • Sortarea/verificarea materialelor livrate; • Depozitarea temporară a gunoiului de grajd la locul respectiv; • Fermentarea anaerobă; • Tratarea biogazului (desulfurare, uscarea, tratament avansat); • Producerea energiei electrice și termice (motor cu combustie internă care consumă biogaz, activează un generator electric, recuperează căldura generată de motor - CHP); • Introducerea energiei electrice generate în cadrul sistemului energetic național; • Reutilizarea parțială a energiei termice; • Separarea digestatului lichid/solid; • Uscarea unei părți din digestatul solid; • Depozitarea temporară a digestatului lichid și solid;

Energia rezultată	<ul style="list-style-type: none"> • Manipularea materialelor solide/lichide (încărcare/descărcare). • Biogaz: 1.527.000 m³/an • 3.000.000 kWh energie electrică/an produsă din care: <ul style="list-style-type: none"> - 30% va fi utilizată pentru consumul aferent instalației de biogaz; - 70% va fi furnizată contra cost în cadrul sistemului energetic național; • 3.300.000 kWh energie termică/an din care: <ul style="list-style-type: none"> - 30% va fi utilizată pentru încălzirea bazinului de fermentare; - 70% va fi utilizată pentru uscarea digestatului, pentru încălzirea unor școli, spitale, bazine de înot, etc.
Materiale rezultate	<ul style="list-style-type: none"> • Digestatul lichid (obținerea unei cantități de 3% materie uscată) – 15.000 m³/an • Digestatul solid (brut) – 5.800 tone/an din care: <ul style="list-style-type: none"> - Îngrășăminte solide uscate – 1.200 tone/an (2.300 m³/an apă evaporată) - Îngrășăminte solide umede (compost) – 2.300 tone/an
Activități anterioare procesului de producție	<ul style="list-style-type: none"> • Comercializarea digestatului solid (umed sau uscat) către terți; • Repartizarea digestatului lichid sau solid pe terenurile din cadrul unității administrativ-teritoriale locale (Beneficiarul) pe ariile învecinate – fie de către Serviciul Primăriei sau direct de către proprietarii acestor terenuri; • Activități de asistență pentru menținerea și dezvoltarea activității: planificare locală, organizarea serviciilor publice locale, mediere și comunicare;

Din perspectivă instituțională, ar trebui întreprinse următoarele activități:

- Organizarea unei licitații pentru selectarea Contractorului pentru proiectare și construire
- Selectarea conceptului pentru soluțiile tehnice – elaborarea Studiului de fezabilitate
- Aprobarea componentelor de proiect – obținerea unor permise și aprobări, inclusiv Aprobarea Racordării la Sistemul Energetic (ATR - Aviz Tehnic de Racordare);
- Proiect detaliat și elaborarea Documentației Tehnice pentru obținerea Autorizației de Construire;
- Obținerea Autorizației de Construire;
- Organizarea activităților pregătitoare pentru executarea lucrărilor;
- Construirea componentelor instalației și achiziționarea echipamentelor;
- Testarea echipamentelor;
- Pregătirea pentru punerea în funcțiune;
- Formare instituțională pentru beneficiarul proiectului;
- Formarea personalului de execuție;
- Punerea în funcțiune și testul de acceptanță.

Cu privire la tehnologia aferentă lucrărilor și la schema echipamentelor care vor fi utilizate pentru lucrările de pe șantierul de construcții trebuie evidențiat faptul că, în funcție de tipul instalației de biogaz, activitățile care sunt specifice pentru proiectarea și construirea instalației de biogaz sunt următoarele:

- Studii de fezabilitate:
 - Servicii de consultanță pentru studiile de fezabilitate (inclusiv documentația necesară obținerii avizelor și acordurilor specificate în Certificatul de Urbanism)
- Concept tehnic:
 - Proiect tehnic;
 - Documentația Tehnică pentru obținerea Autorizației de Construire (DTAC);

- Documentația tehnică pentru organizarea de șantier;
- Detalii de Execuție;
- Documentația conformă cu execuția;
- Documentația necesară pentru obținerea Autorizației de Funcționare
- Lucrări de amenajarea a terenurilor
 - Lucrări pentru sistematizare verticală – fundații și platforme pentru echipamente și rezervoare;
 - Încăperi funcționale – amenajări interioare (laborator, birou, vestiare, instalații sanitare, camera de depozitare a materialelor și produselor chimice);
- Lucrări de construcții din beton și metal
 - Fundații pentru echipamente, instalații, piloni și alte structuri metalice;
 - Structuri metalice pentru susținerea echipamentelor și instalațiilor;
 - Platforme și scări de acces;
- Lucrări de montaj pentru echipamente, instalații și conducte
 - Montaj echipamente / instalații;
 - Montaj conducte;
 - Execuția de racordări ale conductelor pentru procesele tehnologice și asigurarea utilităților;
- Operațiuni aferente rețelelor
 - Construirea suportilor pentru conducte;
 - Dezvoltarea sistemului subteran de canalizare;
 - Rețele: energie electrică, căldură, apă;
- Lucrări de instalații electrice
 - Instalare pentru alimentarea cu energie electrică racordarea exterioară la sistemul energetic național;
 - Instalații electrice și de iluminat;
 - Instalarea sistemului de împământare pentru echipamente, mașini, structuri metalice, conducte tehnologice și de utilități, și de asemenea pentru protecția împotriva descărcărilor electrice din atmosferă;
- Lucrări de automatizare
 - Sisteme pentru controlul și monitorizarea proceselor tehnologice distribuite;
 - Sisteme de automatizare;
 - Sisteme de alarmă și de blocare;
- Rețele de apă /canalizare
 - Branșarea instalației de apă la sistemele sanitare și tehnologice;
 - Racordarea instalațiilor și bransări interne;
 - Racordările instalației de apă caldă la liniile tehnologice / la sistemul de încălzire a bazinului de fermentare;
 - Rețeaua de stingere a incendiilor;
- Lucrări pentru sisteme de stingere a incendiilor
 - Executarea instalațiilor utilizare pentru stingerea incendiilor și asigurarea echipamentelor necesare pentru stingerea incendiilor, în funcție de procesele tehnologice și clasificarea zonei.

Descrierea investițiilor finanțate în cadrul DI 2 - Îmbunătățirea amenajărilor existente destinate depozitării gunoiului de grajd și/sau compostării acestuia

Acest tip de investiții se referă la facilități deja existente (platforme de depozitare a gunoiului de grajd sau stații de compostare) care necesită fie numai dotarea cu echipamente specifice celor 2 categorii de facilități, fie realizarea unor lucrări de modernizare/extindere a facilităților deja existente, fie și una și alta. Așadar, acest domeniu de intervenție finanțează Subproiecte pentru:

- a) Seturi de echipamente care susțin funcționarea platformelor de depozitare și gospodărire a gunoiului de grajd și a stațiilor de compostare pentru beneficiarii care au deja propriile platforme de depozitare și gospodărire/stații de compostare;
- b) Lucrări de intervenție pentru platformele de depozitare și gospodărire a gunoiului de grajd și a stațiilor de compostare existente, incluzând, dacă este cazul, și setul corespunzător de echipamente.

Lucrări de intervenție înseamnă realizarea unor lucrări, inclusiv instalațiile aferente, cu scopul de a menține sau îmbunătăți cerințele aplicabile unor construcții existente, potrivit destinației lor (ex. extinderea suprafeței betonate a unei platforme/stații de compostare existente, realizarea unei împrejurimi la o platformă/stație de compostare existentă, construirea unui șopron aferent unei platforme/stații de compostare existente, construirea unei parcuri pentru utilajele de transport, extinderea utilităților, construirea unui bazin adițional pentru stocarea dejecțiilor lichide, etc.);

Acest tip de Subproiect (proiect tip Brownfield) este un proiect care este implementat pe un teren pe care există deja o construcție. De obicei acest tip de proiect este mai ușor de avizat și implementat, evită unele noi operațiuni cadastrale și topografice, noi operațiuni de reglementare urbanistică (schimbare de folosință și încadrare, PUZ, etc.) și viabilizare (utilități).

Pentru realizarea Documentației de aprobare a lucrărilor de intervenție și a proiectului tehnic trebuie respectate întocmai prevederile din H.G. nr. 907/2016 privind etapele de elaborare și conținutul-cadru al documentațiilor tehnico-economice aferente obiectivelor/proiectelor de investiții finanțate din fonduri publice.

Descrierea investițiilor finanțate în cadrul DI 3 - Canalizare și epurarea apelor uzate

Acest tip de investiție este destinat comunităților care deja au pus în aplicare toate măsurile de atenuare a poluării cu nutrienți provenite din agricultură, dar acest lucru este încă iminent din cauza gospodăriilor care nu dispun de fose septice impermeabilizate pentru a preveni scurgerile de levigat direct în apele subterane. Aceste toate măsuri care au fost aplicate pentru reducerea poluării cu nutrienți din surse agricole sunt:

- Să aibă un sistem autorizat de colectare și management al gunoiului de grajd la nivel local (platforme comunale/stație de compostare gunoi de grajd și echipamente de transport și manipulare);
- Să fi aprobat și implementat măsurile din Planurile locale de acțiune pentru protecția apelor împotriva poluării cu nitrați din surse agricole;

- Să fi plantat fâșii de vegetație de protecție, dacă Planul local de Acțiune prevede astfel de intervenții.

INPCP-AF finanțează introducerea sau extinderea de mici sisteme (care deserveșc un număr de locuitori echivalenți (LEv) cuprins între 1.000 LEv - 5.000 Lev) de colectare a apelor uzate și de tratare a acestora. Este important să se înțeleagă că vor fi sprijinite numai investițiile care sunt legate de gestionarea apelor uzate și nu cele de apă potabilă.

Este obligatoriu ca Subproiectele propuse să se ia în considerare necesitatea de a rezolva racordarea la sistemul de canalizare pentru cel puțin 80% dintre potențialii utilizatori. Se pot finanța numai părțile de racorduri situate pe domeniul public. Acolo unde gospodăriile sunt situate de o parte și de alta a unui drum modernizat, se încurajează realizarea rețelei de canalizare pe ambele părți ale drumului și realizarea unui număr cât mai mic de subtraversări, pentru a se reduce intervențiile asupra carosabilului determinate de realizarea de racorduri. Se vor lua în considerare refaceri de drumuri și podețe, afectate de lucrările de realizare a rețelei de canalizare.

Pentru realizarea studiului de fezabilitate și a proiectului tehnic trebuie respectate întocmai prevederile din H.G. nr. 907/2016 privind etapele de elaborare și conținutul-cadru al documentațiilor tehnico-economice aferente obiectivelor/proiectelor de investiții finanțate din fonduri publice.

Descrierea investițiilor finanțate în cadrul DI 4 - Înființarea de perdelele forestiere de protecție

Aceste tipuri de Sub-proiecte sprijină împăduririle pe terenul comunității prin plantarea de arbori sub forma unor perdele forestiere de protecție în zonele în care corpurile de apă necesită o formă de protecție a evacuării de nutrienți și unde terenurile comunale din vecinătatea acestora sunt afectate de eroziune și nu sunt adecvate pentru pășunat sau cultivare. Deoarece suprafețele terenurilor degradate variază de la localitate la localitate, variază și numărul de corpuri de apă care necesită perdele forestiere de protecție pentru a reduce descărcarea de nutrienți.

Perdelele forestiere de protecție sunt formațiuni cu vegetație forestieră, cu lungimi diferite și lățimi relativ înguste (4,5m-30m), amplasate la o anumită distanță unele față de altele sau față de un obiectiv, cu scopul de a-l proteja împotriva efectelor unor factori dăunători. Reducerea cantității de nutrienți evacuată în ape se calculează de către proiectant pe baza capacității tampon a vegetației forestiere de a reduce viteza de curgere, viteza de penetrare și interceptare a sedimentelor și a substanțelor chimice.

Perdelele forestiere de protecție vor fi proiectate în conformitate cu prevederile legale în vigoare, respectiv Legea nr. 289/2002 republicată și Ordinul ministrului agriculturii, alimentației și pădurilor nr. 636/2002. Tipurile de material săditor vor fi alese de către proiectant, în funcție de parcele, panta, caracteristicile solului (tipul, textura și permeabilitate), stratul superficial al solului și cantitatea de precipitații din zona respectivă.

Studiul de fezabilitate și Proiectul tehnic vor fi elaborate de persoane fizice sau persoane juridice de specialitate atestate de autoritatea națională în domeniul silviculturii pentru proiectarea lucrărilor de regenerare, întreținere a semințișurilor și plantațiilor, lucrări de îngrijire a arboretelor, precum și a lucrărilor de îmbunătățiri funciare din domeniul silvic. Lista persoanelor fizice sau persoane juridice de specialitate atestate este publicată pe site-ul Ministerului Apelor și Pădurilor, la adresa <http://apepaduri.gov.ro/paduri/>.

Anexa 2. Nota Conceptuală

Instrucțiuni pentru completarea Notei Conceptuale

Toate secțiunile Notei Conceptuale trebuie completate de către Solicitanții care pregătesc Subproiecte ce vizează următoarele Domenii de Intervenție:

- **DI 1.** Construirea unor platforme comunale de depozitare și gospodărire a gunoiului de grajd, a unor sisteme de compostare, ambalare / peletizare și a unor stații de biogaz pentru a promova o mai bună gestionare a gunoiului de grajd și a deșeurilor menajere;
- **DI 2.** Imbunătățirea amenajărilor existente destinate depozitării gunoiului de grajd și/sau compostării acestuia (dacă proiectul include **lucrări de intervenție**);
- **DI 3.** Canalizare și epurarea apelor uzate;
- **DI 4.** Inițierea de perdele forestiere de protecție.

Pentru Subproiectele care vizează **DI2 presupunând doar achiziționare de echipamente** Nota Conceptuală **nu trebuie completată**.

Pentru a sprijini Solicitanții în completarea Notei Conceptuale, anumite secțiuni conțin informații suplimentare care indică tipul informațiilor solicitate. Este important a se citi cu atenție indicațiile înaintea completării formularului.

Solicitanții vor respecta structura propusă și vor completa toate secțiunile Notei Conceptuale .

Instrucțiunile vor fi șterse înainte de a depune Nota Conceptuală, iar româna va fi limba folosită de Solicitanți în prezentarea informațiilor solicitate.

Notelor Conceptuale redactate de mână le va fi refuzată înregistrarea în procesul de selecție. Solicitanții ar trebui să ia în considerare următoarele cerințe privind Notele Conceptuale tehnoredactate: stil – Times New Roman, mărimea caracterelor - 12, spațierea între rânduri – 1.5.

De asemenea, pentru a participa la procesul de selecție, Solicitanții vor trimite pentru evaluarea Notelor Conceptuale toate documentele specificate în secțiunile 20.

Formular tip pentru solicitare de asistență tehnică pentru pregătirea Notei Conceptuale:

ANTET solicitant (denumire, tel, email, nr. înregistrare)				
Către: Serviciul de asistență al Unității de Management al Proiectului „Controlul Integrat al Poluării cu Nutrienți”				
Subsemnatul,	în calitate de reprezentant legal	al	solicitantului unic/al asocierii
....., solicit				
acordarea de asistență tehnică pentru pregătirea Notei Conceptuale pe care intenționez să o depun în vederea finanțării din cadrul Domeniului de intervenție				
.....(Indicați Domeniul de Intervenție vizat).				
Semnătura,				

NOTĂ CONCEPTUALĂ

(a fi completată pentru Subproiectele care vizează DI1, DI2 – dacă includ lucrări de intervenție, DI3 sau DI4)

INFORMAȚII GENERALE PRIVIND OBIECTIVUL DE INVESTIȚII PROPUȘ

1. TITLUL SUBPROIECTULUI
(denumirea obiectivului de investiții)

Ordonator principal de credite/investitor

Beneficiarul investiției

2. DURATA SUBPROIECTULUI

(luni)

3. VALOAREA
SUBPROIECTULUI (cu TVA)

(LEI)

inclusiv GRANTURI (cu TVA)

(LEI)

4. SUBPROIECT GENERATOR DE VENIT

DA

NU

VALOAREA ESTIMATIVĂ A
VENITURILOR/AN (cu TVA)

(LEI)

5. SOLICITANT UNIC / LIDER (ÎN CAZUL UNEI ASOCIERI)

Denumire
legală

Adresă

Telefon

Fax

E-mail

6. REPREZENTANT LEGAL AL SOLICITANTULUI UNIC (SAU AL ASOCIERII)

Nume și prenume

Adresă

Telefon

Fax

E-mail

7. MEMBRU AL ASOCIERII

Denumire legală

Adresă

Telefon

Fax

E-mail

8. DOMENII DE INTERVENȚIE

Indicați Domeniul de Intervenție vizate pentru a primi finanțare în cadrul INPCP-AF:

DI 1: Construirea unor platforme comunale de depozitare și gospodărire a gunoiului de grajd, a unor sisteme de compostare, ambalare / peletizare și a unor stații de biogaz pentru a promova o mai bună gestionare a gunoiului de grajd și a deșeurilor menajere

DI 2: Îmbunătățirea amenajărilor existente destinate depozitării gunoiului de grajd și/sau compostării acestuia

DI 3: Canalizare și epurarea apelor uzate

DI 4: Înființarea de perdele forestiere de protecție

9. FINANȚARE ANTERIOARĂ

Menționați dacă Solicitantul unic sau unul dintre membrii asocierii a primit finanțare în ultimii 5 ani pentru același obiect al investiției pe care Subproiectul dezvoltat în cadrul INPCP-AF îl are (menționați, dacă este cazul, inclusiv finanțarea primită din bugetul INPCP desfășurat în perioada 2008-2017).

DA
NU

**Dacă răspunsul este DA, completați Anexa A – Finanțare primită în ultimii 5 ani pentru aceleași investiții/investiții similare/investiții complementare*

DESCRIEREA SUBPROIECTULUI

10. NECESITATEA SI OPORTUNITATEA OBIECTIVULUI DE INVESTITII PROPUȘ (CONTEXTUL)

Prezentați clar problema legată de reducerea deversărilor de nutrienți în ape pe care Subproiectul își propune să o rezolve și explicați modul în care contextul poate evolua în situația în care Subproiectul nu este implementat. În sprijinul descrierii contextului local, puteți atașa documente, statistici, hărți, grafice, fotografii.

(Maximum 2 pagini)

10.1. Scurtă prezentare privind:

- a) deficiențe ale situației actuale;
- b) efectul pozitiv previzionat prin realizarea obiectivului de investiții;
- c) impactul negativ previzionat în cazul nerealizării obiectivului de investiții.

10.2. Prezentarea, după caz, a obiectivelor de investiții cu aceleași funcțiuni sau funcțiuni similare cu obiectivul de investiții propus, existente în zonă, în vederea justificării necesității realizării obiectivului de investiții propus;

10.3. Existența, după caz, a unei strategii, a unui master plan ori a unor planuri similare, aprobate prin acte normative, în cadrul cărora se poate încadra obiectivul de investiții propus;

10.4. Existența, după caz, a unor acorduri internaționale ale statului care obligă partea română la realizarea obiectivului de investiții.

11. OBIECTIVELE GENERALE, PRECONIZATE A FI ATINSE PRIN REALIZAREA INVESTITIEI (OBIECTIVELE SUBPROIECTULUI)

Prezentați clar obiectivul general (beneficiile pe termen lung la care Subproiectul va contribui) și obiectivele specifice (schimbările pe termen scurt pe care Subproiectul le va produce asupra grupului țintă) ale Subproiectului, subliniind modul în care acestea vor contribui la reducerea deversărilor de nutrienți în ape și modul în care sunt legate de obiectivele INPCP-AF.*

** Populația țintă = grupul de oameni asupra căruia Subproiectul își propune să aibă efecte*

(Maximum o pagină)

12. ESTIMAREA SUPORTABILITĂȚII INVESTITIEI PUBLICE (SUSTENABILITATEA SUBPROIECTULUI)

Menționați resursele umane și financiare care vor asigura atât execuția obiectivului de investiții cât și funcționarea și mentenanța obiectivului de investiții al Subproiectului după perioada de implementare (în perioada operațională).

(Maximum 2 pagini)

12.1. Estimarea cheltuielilor pentru execuția obiectivului de investiții, luându-se în considerare, după caz:

- costurile unor investiții similare realizate;
- estimările de cost pentru investiții similare.

12.2. Estimarea cheltuielilor pentru proiectarea, pe faze, a documentației tehnico-economice aferente obiectivului de investiție, precum și pentru elaborarea altor studii de specialitate în funcție de specificul obiectivului de investiții, inclusiv cheltuielile necesare pentru obținerea avizelor, autorizațiilor și acordurilor prevăzute de lege;

12.3. Surse identificate pentru finanțarea cheltuielilor estimate (în cazul finanțării nerambursabile se va menționa programul operațional/axa corespunzătoare, identificată);

12.4. Menționați resursele umane și financiare care vor asigura funcționarea și mentenanța obiectivului de investiții al Subproiectului după perioada de implementare (în perioada operațională).

13. INFORMAȚII PRIVIND REGIMUL JURIDIC, ECONOMIC ȘI TEHNIC AL TERENULUI ȘI/SAU AL CONSTRUCȚIEI EXISTENTE

Prezentați informațiile din certificatul de urbanism și atașați prezentei Note Conceptuale Certificatul de Urbanism și documentele care certifică statutul legal al terenului.

14. ACTIVITĂȚILE SUBPROIECTULUI

Prezentați în ordine cronologică, sub forma unei liste, activitățile ce urmează a fi implementate pentru a atinge obiectivele legate de reducerea deversărilor de nutrienți în ape.

(Maximum o pagină)

15. DESCRIEREA SUCCINTĂ A OBIECTIVULUI DE INVESTIȚII PROPUȘI, DIN PUNCT DE VEDERE TEHNIC ȘI FUNCȚIONAL (REZULTATELE AȘTEPTATE)

Descrieți modul în care proiectul va ameliora situația curentă, precum și modul în care unitățile administrativ-teritoriale și populația țintă vor beneficia direct sau indirect de rezultatele Subproiectului. Cuantificați rezultatele așteptate ale Subproiectului în ceea ce privește reducerea deversărilor de nutrienți în ape și identificați numărul de persoane care vor beneficia (direct și indirect) de rezultatele Subproiectului.

(Maximum 2 pagini)

- a) destinație și funcțiuni;
- b) caracteristici, parametri și date tehnice specifice, preconizate;
- c) durata minimă de funcționare apreciată corespunzător destinației/funcțiunilor propuse;
- d) nevoi/solicitări funcționale specifice.

16. FACTORII DE RISC

Descrieți riscurile care pot împiedica implementarea cu succes a Subproiectului, dar și măsurile care vor fi luate pentru a le evita.

17. MANAGEMENTUL SUBPROIECTULUI

Descrieți, pe scurt, modul în care se va realiza managementul Subproiectului. Descrierea ar trebui să conțină detalii despre modul în care rolurile și responsabilitățile echipei de Subproiect propuse și a partenerilor (în cazul încheierii unor parteneriate) sunt repartizate pentru fiecare activitate.

(Maximum o pagină)

18. JUSTIFICAREA NECESITĂȚII ELABORĂRII, DUPĂ CAZ, A:

- expertizei tehnice și, după caz, a auditului energetic ori a altor studii de specialitate, audituri sau analize relevante, inclusiv analiza diagnostic, în cazul intervențiilor la construcții existente;
- unui studiu de fundamentare a valorii resursei culturale referitoare la restricțiile și permisivitățile asociate cu obiectivul de investiții, în cazul intervențiilor pe monumente istorice sau în zone protejate.

19. PARTICULARITĂȚI ALE AMPLASAMENTULUI/AMPLASAMENTELOR PROPUȘI(P) PENTRU REALIZAREA OBIECTIVULUI DE INVESTIȚII (LOCALIZAREA, DESCRIEREA ȘI STATUTUL LEGAL AL TERENULUI)

Indicați suprafața terenului pe care va fi plasat obiectul de investiții și caracteristicile sale: natura, întrebuințarea curentă a terenului, împrejurimile acestuia (întrebuințarea formală și informală a acestora de către indivizi, întreprinderi comerciale sau de stat, instituții publice), distanța față de zona rezidențială, distanța față de apele de suprafață.

- a) descrierea succintă a amplasamentului/amplasamentelor propus(e) (localizare, suprafața terenului, dimensiuni în plan);
- b) relațiile cu zone învecinate, accesuri existente și/sau căi de acces posibile;
- c) surse de poluare existente în zonă;
- d) particularități de relief;
- e) nivel de echipare tehnico-edilitară a zonei și posibilități de asigurare a utilităților;

- f) existența unor eventuale rețele edilitare în amplasament care ar necesita relocare/protejare, în măsura în care pot fi identificate;
- g) posibile obligații de servitute;
- h) condiționări constructive determinate de starea tehnică și de sistemul constructiv al unor construcții existente în amplasament, asupra cărora se vor face lucrări de intervenții, după caz;
- i) reglementări urbanistice aplicabile zonei conform documentațiilor de urbanism aprobate - plan urbanistic general/plan urbanistic zonal și regulamentul local de urbanism aferent;
- j) existența de monumente istorice/de arhitectură sau situri arheologice pe amplasament sau în zona imediat învecinată; existența condiționărilor specifice în cazul existenței unor zone protejate.

Data:

Întocmit.....

SOLICITANTULUI UNIC (SAU AL ASOCIERII)

REPREZENTANT LEGAL AL

(numele, funcția și semnătura)

20. DOCUMENTE ANEXĂ SOLICITATE

Următoarele documente vor trebui trimise împreună cu Nota Conceptuală:

Anexa NC1: Contract de finanțare;

Anexa NC2: Acordul de finanțare a cheltuielilor operaționale;

Anexa NC3: Acordul de asociere – dacă este cazul;

Anexa NC4: solicitările scrise cu semnăturile a cel puțin 50% dintre crescătorii de animale din zona care urmează a fi deservită (gospodării individuale, ferme mici și mijlocii), exprimând angajamentul acestora de a transporta gunoiul de grajd cu mijloace proprii sau de a utiliza serviciile de colectare și transport organizate de către unitatea administrativ-teritorială și de a depozita gunoiul de grajd în platforma comunală/stația de compostare – doar în cazul Subproiectelor care se referă la astfel de investiții;

Anexa NC5: Acordul de asigurare a sustenabilității;

Anexa NC6: Declarație de conformitate (soluționare a problemei deversărilor de nutrienți) – doar în cazul Subproiectelor care vizează DI3;

Anexa NC7: Declarație de conformitate (neeligibilitate din alte surse de finanțare) – doar în cazul Subproiectelor care vizează DI3;

Anexa NC8: Solicitarea gospodăriilor de a se racorda la rețeaua de canalizare – doar în cazul Subproiectelor care presupun astfel de investiții;

Anexa 4: Sinteza consultării publice;

Anexa A - Finanțare primită în ultimii 5 ani pentru aceleași investiții/ investiții similare/ investiții complementare - va fi completată doar de către Solicitanții care au primit finanțare în ultimii 5 ani;

Anexa NC9: Certificatul de Urbanism și documentele care certifică statutul legal al terenului - modelul de certificat de urbanism este stabilit de Ordinul ministrului dezvoltării regionale și locuinței Nr. 839 din 12 octombrie 2009 pentru aprobarea Normelor metodologice de aplicare a Legii nr. 50/1991 privind autorizarea executării lucrărilor de construcții;

Anexa NC10: Tema de proiectare formulată conform conținutului prezentat în Anexa 2 la HG 907/2016.

21. DECLARAȚII

Subsemnatul,

în calitate de reprezentant legal al solicitantului unic/al asocierii, confirm că informațiile prezentate în această aplicație sunt complete și corecte. Am luat la cunoștință că orice denaturare intenționată a

informațiilor sau activităților poate constitui obiectul unei sancțiuni civile, administrative sau juridice îndreptate asupra mea.

Semnătură

Data

Subsemnatul,

în calitate de reprezentant legal al solicitantului unic/al asocierii, confirm că aplicația este pregătită și depusă cu acordul meu.

Semnătură

Data

Denumire a instituției partenere

Subsemnatul,

în calitate de reprezentant legal al instituției partenere, confirm că aplicația este pregătită și depusă cu acordul meu.

Semnătură

Data

Anexa A**Finanțare primită în ultimii 5 ani pentru aceleași investiții/ investiții similare/ investiții complementare**

[Această anexă va fi completată doar de către Solicitanții care au primit finanțare în ultimii 5 ani pentru aceleași investiții/ investiții similare/ investiții complementare celei/ celor corespunzătoare prezentului Subproiect pregătit în cadrul INPCP-AF (finanțarea primită din bugetul INPCP desfășurat în perioada 2008-2017, dar și din alte surse vor trebui menționate)].

1. TITLUL PROIECTULUI ȘI NUMĂRUL DE ÎNREGISTRARE:

[A se completa cu titlul proiectului așa cum este menționat în contractul de finanțare. Numărul de înregistrare este reprezentat de codul proiectului / numărul contractului așa cum a fost atribuit de către organizația care a oferit finanțarea / autoritatea contractantă.]

2. DOMENIUL/DOMENIILE DE INTERVENȚIE VIZATE DE PROIECT:

[Vor fi selectate doar acele tipuri de investiții vizate de proiectul anterior menționat.]

- DI 1: Construirea unor platforme comunale de depozitare și gospodărire a gunoiului de grajd, a unor sisteme de compostare, ambalare / peletizare și a unor stații de biogaz pentru a promova o mai bună gestionare a gunoiului de grajd și a deșeurilor menajere
- DI 2: Imbunătățirea amenajărilor existente destinate depozitării gunoiului de grajd și/sau compostării acestuia
- DI 3: Canalizare și epurarea apelor uzate
- DI 4: Inițierea de perdele forestiere de protecție

3. STADIUL IMPLEMENTĂRII PROIECTULUI:

[A se completa cu FINALIZAT sau ÎN CURS DE IMPLEMENTARE – în cel de-al doilea caz se va menționa data finalizării precum este specificată în contractul de finanțare.]

4. OBIECTUL DE INVESTIȚII AL PROIECTULUI:

[A se completa cu o scurtă descriere a proiectului și a activităților finalizate și în curs de implementare.]

5. STADIUL INVESTIȚIEI:

[Solicitantul va indica dacă investiția este funcțională. În cazul în care nu este, va menționa pe scurt motivele care îi împiedică funcționarea.]

6. VALOAREA TOTALĂ A PROIECTULUI:

[Va fi completată valoarea finală a proiectului în moneda specificată în contractul de finanțare.]

7. SURSELE DE FINANȚARE:

[Vor fi indicate sursele de finanțare, de exemplu: bugetul de stat, bugetul local, granturi externe, etc. și va fi menționat numele organizației care furnizează finanțarea și autoritatea contractantă – dacă acestea sunt diferite.]

Anexa 3. Formularul de Aplicare

Instrucțiuni pentru completarea Formularului de Aplicare

Toate secțiunile Formularului de Aplicare - **Tip 1** trebuie completate de către Solicitanții care pregătesc Subproiecte ce vizează următoarele Domenii de Intervenție:

- DI 1: Construirea unor platforme comunale de depozitare și gospodărire a gunoiului de grajd, a unor sisteme de compostare, ambalare / peletizare și a unor stații de biogaz pentru a promova o mai bună gestionare a gunoiului de grajd și a deșeurilor menajere;
- DI 3: Canalizare și epurarea apelor uzate;
- DI 4: Inițierea de perdele forestiere de protecție.

Toate secțiunile Formularului de Aplicare - **Tip 2** trebuie completate de către Solicitanții care vizează Domeniul de Intervenție 2 care includ **lucrări de intervenție**.

Pentru **Subproiectele** care vizează DI2 și care presupun doar achiziționare de echipamente, trebuie completate de către Solicitanți toate secțiunile Formularului de Aplicare - **Tip 3**.

Pentru a sprijini Solicitanții în completarea Formularului de Aplicare, anumite secțiuni conțin informații suplimentare care indică tipul informațiilor solicitate. Este important a se citi cu atenție indicațiile înaintea completării formularului.

Aplicanții vor respecta structura propusă și vor completa toate secțiunile Formularului de Aplicare.

Instrucțiunile vor fi șterse înainte de a depune Formularul de Aplicare, iar româna va fi limba folosită de Solicitanți în prezentarea informațiilor solicitate.

Formularelor de Aplicare redactate de mână le va fi refuzată înregistrarea în procesul de selecție. Totuși, Solicitanții ar trebui să ia în considerare următoarele cerințe privind Formularele de Aplicare tehnoredactate: stil – Times New Roman, mărimea caracterelor - 12, spațierea între rânduri – 1.5.

De asemenea, pentru a participa la procesul de selecție, Solicitanții vor trimite pentru evaluarea Formularelor de Aplicare toate documentele specificate în secțiunea 21 (Documente Solicitate) a Formularelor de Aplicare – Tip 1 și 2, respectiv în secțiunea 18 a Formularului de Aplicare – Tip 3.

Formular tip pentru solicitare de asistență tehnică pentru pregătirea Formularului de Aplicare:

<p>ANTET solicitant (denumire, tel, email, nr. înregistrare) Către: Serviciul de asistență al Unității de Management al Proiectului „Controlul Integrat al Poluării cu Nutrienți”</p> <p>Subsemnatul, în calitate de reprezentant legal al solicitantului unic/al asocierii, solicit acordarea de asistență tehnică pentru pregătirea Formularului de Aplicare pentru Subproiectul pe care intenționez să îl depun în vederea finanțării, cu titlul(Indicați titlul Subproiectului acceptat la faza de Notă Conceptuală).</p> <p>Semnătura,</p>

FORMULAR DE APLICARE – Tip 1

(a fi completat pentru Subproiectele care vizează DI1, DI3 sau DI4)

PARTEA A - STUDIUL DE FEZABILITATE**INFORMAȚII GENERALE**1. NR. DE ÎNREGISTRARE AL NOTEI
CONCEPTUALE

2. TITLUL SUBPROIECTULUI

3. DURATA
SUBPROIECTULUI

(luni)

4. VALOAREA SUBPROIECTULUI
(cu TVA și fără TVA)

(LEI)

din care GRANTURI (cu TVA și
fără TVA)

(LEI)

5. SUBPROIECT GENERATOR DE VENIT

DA

NU

VALOAREA ESTIMATIVĂ A
VENITURILOR (cu TVA și fără TVA)

(LEI)

6. SOLICITANT UNIC / LIDER (ÎN CAZUL UNEI ASOCIERI)

Denumire
legală

Adresă

Telefon

Fax

E-mail

7. REPREZENTANT LEGAL AL SOLICITANTULUI UNIC (SAU AL ASOCIERII)

Nume și prenume

Adresă

Telefon

Fax

E-mail

8. MEMBRU AL ASOCIERII**Denumire legală**

Adresă

Telefon

Fax

E-mail

MEMBRU AL ASOCIERII**Denumire legală**

Adresă

Telefon

Fax

E-mail

9. CONT TREZORERIE**Trezorerie/
Sucursală**

Adresă

Cont trezorerie

10. DOMENII DE INTERVENȚIE

Indicați Domeniul de Intervenție vizate pentru a primi finanțare în cadrul INPCP-AF.

DI 1: Construirea unor platforme comunale de depozitare și gospodărire a gunoiului de grajd, a unor sisteme de compostare, ambalare / peletizare și a unor stații de biogaz pentru a promova o mai bună gestionare a gunoiului de grajd și a deșeurilor menajere

DI 3: Canalizare și epurarea apelor uzate

DI 4: Infântarea de perdele forestiere de protecție

11. ELABORATORUL STUDIULUI DE FEZABILITATE**Nume și prenume**

Adresă

Telefon
Fax**E-mail**

DESCRIEREA SUBPROIECTULUI**12. DESCRIEREA GENERALĂ A SUBPROIECTULUI**

Furnizați următoarele informații:

a) concluziile studiului de fezabilitate sau ale planului detaliat de investiții pe termen lung (în cazul în care au fost elaborate în prealabil) privind situația actuală, necesitatea și oportunitatea promovării investiției, precum și scenariul tehnico-economic selectat;

b) scenariile tehnico-economice prin care obiectivele proiectului de investiții pot fi atinse (în cazul în care, anterior studiului de fezabilitate, nu a fost elaborat un studiu de fezabilitate sau un plan detaliat de investiții pe termen lung) :

- scenarii propuse (minimum două);

- scenarii recomandate de către elaborator;

- avantajele scenariului recomandat;

c) descrierea constructivă, funcțională și tehnologică corespunzătoare Domeniilor de Intervenție vizate.

d) numărul de UVM de la gospodării individuale și ferme mici și mijlocii din zona care urmează a fi deservită (în jur de 5 Km distanță rutieră), fundamentat pe baza datelor înscrise în Registrul Agricol, certificate de către primarie.

e) dacă și măsura în care se va colecta gunoi de grajd de la categorii defavorizate de persoane sau dacă în perioada operațională a investiției se preconizează a angaja pentru operare persoane din aceste categorii

13. DATE TEHNICE ALE SUBPROIECTULUI

Furnizați următoarele informații:

a) zona și amplasamentul;

b) statutul juridic al terenului care urmează să fie ocupat;

c) situația ocupărilor definitive de teren: suprafața totală, reprezentând terenuri din intravilan/extravilan;

d) studii de teren:

- studii topografice cuprinzând planuri topografice cu amplasamentele reperelor, liste cu repere în sistem de referință național;

- studiu geotehnic cuprinzând planuri cu amplasamentul forajelor, fișelor complexe cu rezultatele determinărilor de laborator, analiza apei subterane, raportul geotehnic cu recomandările pentru fundare și consolidări;

- alte studii de specialitate necesare, după caz;

e) caracteristicile principale ale construcțiilor din cadrul obiectivului de investiții, specifice domeniului de activitate, și variantele constructive de realizare a investiției, cu recomandarea variantei optime pentru aprobare;

f) situația existentă a utilităților și analiza de consum:

- necesarul de utilități pentru varianta propusă promovării;

- soluții tehnice de asigurare cu utilități;

g) concluziile evaluării impactului asupra mediului.

14. ACTIVITĂȚILE SUBPROIECTULUI

Descrieți în detaliu toate activitățile și subactivitățile planificate a se realiza pentru a obține rezultatele așteptate și prezentați-le în ordine cronologică precum în tabelul următor:

<i>Cronologie</i>	<i>Săptămâna 1</i>	<i>Săptămâna 2</i>	<i>Săptămâna 3</i>	<i>Săptămâna 4</i>	<i>....</i>	<i>Săptămâna n</i>
<i>Activități și subactivități</i>						
<i>Activitatea 1</i>						
<i>Subactivitatea 1.1</i>						
<i>Subactivitatea 1.2</i>						
<i>....</i>						
<i>Activitatea n</i>						
<i>Subactivitatea n.1.</i>						
<i>Subactivitatea n.2.</i>						

15. ALOCAREA COSTURILOR

Prezentați bugetul total al Subproiectului completând tabelul de mai jos. În cazul unei asocieri, prezentați contribuția fiecărui membru.

ACTIVITĂȚI I	DESCRIEREA CHELTUIELILOR			CHELTUIELI PER SURSĂ					
	COST UNITAR	NUMĂRUL DE UNITĂȚI	TOTAL	GRANT	TVA	GRANT + TVA	SOLICITANT UNIC / ASOCIERE		
							SOLICITANT UNIC / MEMBRU 1	MEMBRU 2	MEMBRU 3
1	2	3	4	5	6	7	8		
TOTAL									

16. ANALIZA COST-BENEFICIU

Furnizați următoarele informații:

1. identificarea investiției și definirea obiectivelor, inclusiv specificarea perioadei de referință;
2. analiza opțiunilor²⁶;
3. analiza financiară, inclusiv calcularea indicatorilor de performanță financiară: fluxul cumulat, valoarea actuală netă, rata internă de rentabilitate și raportul cost-beneficiu;
4. analiza economică²⁷, inclusiv calcularea indicatorilor de performanță economică: valoarea actuală netă, rata internă de rentabilitate și raportul cost-beneficiu;
5. analiza de senzitivitate;
6. analiza de risc.

17. FORȚA DE MUNCĂ

Furnizați informații despre numărul de locuri de muncă create în faza de execuție și în faza de operare.

²⁶ Varianta zero (variantă fără investiție), varianta maximă (variantă cu investiție maximă), varianta medie (variantă cu investiție medie); se va preciza varianta selectată.

²⁷ Este obligatorie doar în cazul investițiilor publice majore

18. INDICATORI TEHNICO-ECONOMICI AI INVESTIȚIEI

Furnizați următoarele informații:

Indicatori maximali

- valoarea totală (INV), cu TVA și fără TVA (LEI);
- din care valoarea (C+M) cu TVA și fără TVA (LEI);

eșalonarea investiției (INV/C+M):

- anul I;
- anul II-;

Durata de de execuție (luni);

Indicatori minimali

Indicatori de performanță (Capacități fizice) și Indicatori calitativi

Alți indicatori specifici domeniului de activitate în care este realizată investiția, după caz (Indicatori financiari, socio-economici, de rezultat, de impact)– Prezentați valorile estimate ale indicatorilor Subproiectului utilizând structura propusă în tabelul de mai jos:

Valori țintă Tipul de indicatori	Valoarea inițială (Valoarea la începutul perioadei de implementare a Subproiectului)	Valori intermediare (Valori țintă anuale)			Valoarea țintă (Valoarea țintită la finalul perioadei de implementare a Subproiectului)
		2017	2018	...	
Indicatori de rezultat imediat (Acești indicatori măsoară rezultatele activităților incluse în secțiunea 14)					
Indicatori de rezultat (Acești indicatori măsoară rezultatele obținute în atingerea obiectivelor specifice ale Subproiectului)					
Indicatori de impact (Acești indicatori măsoară rezultatele obținute în atingerea obiectivului general al Subproiectului)					

PARTEA B - MONITORIZAREA ȘI EVALUAREA SUBPROIECTULUI

19. MANAGEMENTUL SUBPROIECTULUI

Descrieți pe scurt abordarea pe care intenționați să o folosiți în ceea ce privește managementul Subproiectului. Includeți în descriere detalii despre repartizarea rolurilor și responsabilităților echipei Subproiectului și a partenerilor (dacă este cazul) pentru fiecare activitate a Subproiectului.

(Maximum o pagină)

20. SUSTENABILITATEA SUBPROIECTULUI

Menționați clar resursele umane și financiare care vor asigura funcționarea și mentenanța investițiilor Subproiectului după perioada de implementare a acestuia.

(Maximum o pagină)

21. DOCUMENTE SOLICITATE

Împreună cu prezentul Formular de Aplicare vor trebui trimise următoarele documente:

- **Studiu de fezabilitate** elaborat în acord cu Hotărârea de Guvern nr. 907/2016 din 29 noiembrie 2016 privind etapele de elaborare și conținutul-cadru al documentațiilor tehnico-economice aferente obiectivelor/proiectelor de investiții finanțate din fonduri publice, la care se atașează următoarele:
 - Certificatul de urbanism emis în vederea obținerii autorizației de construire;
 - Extras de carte funciară, cu excepția cazurilor speciale, expres prevăzute de lege;
 - Actul administrativ al autorității competente pentru protecția mediului. Este acceptabil să înceapă procesul de evaluare pe baza dovezii că s-a transmis documentația de solicitare a emiterii actului administrativ către autoritatea de protecția mediului, dar evaluarea nu se poate finaliza până ce acest act nu a fost emis. Termenul maxim este de 45 zile;
 - Avize conforme privind asigurarea utilităților;
 - Studiu topografic, vizat de către Oficiul de Cadastru și Publicitate Imobiliară;
 - Avize, acorduri și studii specifice, după caz, în funcție de specificul obiectivului de investiții și care pot condiționa soluțiile tehnice.
- **Planul de Management al Mediului** ce are ca scop identificarea măsurilor necesare a fi implementate pentru a proteja mediul împotriva efectelor negative pe care le-ar putea avea investițiile prevăzute în Subproiect. A se considera important ca potențialele **efecte negative la care se va face** referire în Planul de Management al Mediului să fie cele identificate în Evaluarea Impactului asupra Mediului, inclusă în studiul de fezabilitate. Planul de Management al Mediului va indica, de asemenea, aranjamentele instituționale care vor contribui la planificarea, implementarea și monitorizarea impactului măsurilor anterior amintite.
- *Anexa NC2: Acordul de finanțare a cheltuielilor operaționale;*
- *Anexa NC3: Acordul de asociere – dacă este cazul;*
- *Anexa 4: Sinteza consultării publice (alta decât cea efectuată la depunerea Notei conceptuale, care să se bazeze pe date actualizate - așa cum sunt acestea prezentate în Studiul de fezabilitate)*
- *Anexa A - Finanțare primită în ultimii 5 ani pentru aceleași investiții/ investiții similare/ investiții complementare - va fi completată doar de către Solicitanții care au primit finanțare în ultimii 5 ani*

22. DECLARAȚII

Subsemnatul,

_____ în calitate de reprezentant legal al solicitantului unic/al asocierii, confirm că informațiile prezentate în această aplicație sunt complete și corecte. Am luat la cunoștință că orice denaturare intenționată a informațiilor sau activităților poate constitui obiectul unei sancțiuni civile, administrative sau juridice îndreptate asupra mea.

Semnătură

Data

Subsemnatul,

_____ în calitate de reprezentant legal al solicitantului unic/al asocierii, confirm că aplicația este pregătită și depusă cu acordul meu.

Semnătură

Data

Denumirea instituției partenere

Subsemnatul, _____
 în calitate de reprezentant legal al instituției partenere, confirm că aplicația este pregătită și depusă cu
 acordul meu.

Semnătură

Data

FORMULAR DE APLICARE – Tip 2

(a fi completat pentru Subproiectele care vizează DI2 și care presupun lucrări de intervenție)

PARTEA A: DOCUMENTAȚIE PENTRU APROBAREA LUCRĂRILOR DE INTERVENȚIE

INFORMAȚII GENERALE

1. NR. DE ÎNREGISTRARE AL NOTEI
 CONCEPTUALE

2. TITLUL
 SUBPROIECTULUI

3. DURATA
 SUBPROIECTULUI

(luni)

4. VALOAREA SUBPROIECTULUI(cu
 TVA și fără TVA)

(LEI)

din care GRANTURI (cu TVA și fără
 TVA)

(LEI)

5. SUBPROIECT GENERATOR DE VENIT

DA

VALOAREA ESTIMATIVĂ A
 VENITURILOR (cu TVA și fără TVA)

(LEI)

6. SOLICITANT UNIC / LIDER (ÎN CAZUL UNEI ASOCIERI)

Denumire legală

Adresă

Telefon

Fax

E-mail

7. REPREZENTANT LEGAL AL SOLICITANTULUI UNIC (SAU AL ASOCIERII)

Nume și prenume

Adresă

Telefon

Fax

E-mail

8. MEMBRU AL ASOCIERII

Denumire legală

Adresă

Telefon

Fax

E-mail

MEMBRU AL ASOCIERII

Denumire legală

Adresă

Telefon

Fax

E-mail

MEMBRU AL ASOCIERII

Denumire legală

Adresă

Telefon

Fax

E-mail

9. CONT TREZORERIE

**Trezorerie/
Sucursală**

Adresă

Cont trezorerie

10. DOMENIUL DE INTERVENȚIE

DI 2: Îmbunătățirea amenajărilor existente destinate depozitării gunoiului de grajd și/sau compostării acestuia

11. ELABORATOR AL DOCUMENTAȚIEI

Nume și prenume _____

Adresă _____

Telefon _____

Fax _____

E-mail _____

DESCRIEREA SUBPROIECTULUI

12. DESCRIEREA GENERALĂ A SUBPROIECTULUI

Furnizați următoarele informații:

a) situația existentă a obiectivului de investiții:

- starea tehnică, din punctul de vedere al asigurării cerințelor esențiale de calitate în construcții, potrivit legii;

- valoarea de inventar a construcției;

- actul doveditor al forței majore, după caz;

b) concluziile raportului de expertiză tehnică/audit energetic:

- prezentarea a cel puțin două opțiuni;

- recomandarea expertului/auditorului energetic asupra soluției optime din punct de vedere tehnic și economic, de dezvoltare în cadrul documentației de avizare a lucrărilor de intervenții

c) numărul de UVM de la gospodării individuale și ferme mici și mijlocii din zona care urmează a fi deservită (în jur de 5 Km distanță rutieră, fundamentat pe baza datelor înscrise în Registrul Agricol, certificate de către primarie.

d) dacă și măsura în care se va colecta gunoi de grajd de la categorii defavorizate de persoane sau dacă în perioada operațională a investiției se preconizează a angaja pentru operare persoane din aceste categorii

13. DATE TEHNICE ALE INVESTIȚIEI

Furnizați următoarele informații:

a) descrierea lucrărilor de bază și a celor rezultate ca necesare de efectuat în urma realizării lucrărilor de bază;

b) descrierea, după caz, a lucrărilor de modernizare efectuate în spațiile consolidate/reabilitate/reparate;

c) consumuri de utilități:

- necesarul de utilități rezultate, după caz în situația executării unor lucrări de modernizare;

- estimări privind depășirea consumurilor inițiale de utilități.

14. DURATA DE REALIZARE ȘI ETAPELE PRINCIPALE

Descrieți în detaliu toate activitățile și subactivitățile planificate a se realiza pentru a obține rezultatele așteptate și prezentați-le în ordine cronologică precum în tabelul următor:

<i>Cronologie</i>	<i>Săptămâna 1</i>	<i>Săptămâna 2</i>	<i>Săptămâna 3</i>	<i>Săptămâna 4</i>	<i>...</i>	<i>Săptămâna n</i>
<i>Activități și</i>						

<i>subactivități</i>						
Activitatea 1						
Subactivitatea 1.1						
Subactivitatea 1.2						
....						
Activitatea n						
Subactivitatea n.1.						
Subactivitatea n.2.						

15.COSTURI ESTIMATIVE ALE INVESTIȚIEI

Prezentați bugetul total al Subproiectului completând tabelul de mai jos. În cazul unei asocieri, prezentați contribuția fiecărui membru.

ACTIVITĂȚI I	DESCRIEREA CHELTUIELILOR			CHELTUIELI PER SURSĂ						
	COST UNITAR	NUMĂRUL DE UNITĂȚI	TOTAL	GRAN T	TVA	GRANT + TVA	SOLICITANT UNIC / ASOCIERE			
							SOLICITANT UNIC/ MEMBRU 1	MEMBRU 2	MEMBRU 3	
1	2	3	4	5	6	7	8			
TOTAL										

16.INDICATORI DE APRECIERE A EFICIENȚEI ECONOMICE

Realizați o analiză comparativă a costului realizării lucrărilor de intervenții față de valoarea de inventar a construcției.

17.FORȚĂ DE MUNCĂ

Furnizați informații despre numărul de locuri de muncă create în faza de execuție și în faza de operare.

18.INDICATORI TEHNICO-ECONOMICI AI INVESTIȚIEI

Furnizați următoarele informații:

Indicatori maximali

- valoarea totală (INV), cu TVA și fără TVA (LEI);
- din care valoarea (C+M) cu TVA și fără TVA (LEI);

eșalonarea investiției (INV/C+M):

- anul I;
- anul II-

Durata de de execuție (luni);

Indicatori minimali

Indicatori de performanță (Capacități fizice) și Indicatori calitativi

Alți indicatori specifici domeniului de activitate în care este realizată investiția, după caz (Indicatori financiari, socio-economici, de rezultat, de impact)– Prezența valorilor estimate ale indicatorilor Subproiectului utilizând structura propusă în tabelul de mai jos:

Tipul de indicatori	Valori țintă	Valoarea inițială (Valoarea la începutul perioadei de implementare a Subproiectului)	Valori intermediare (Valori țintă anuale)			Valoarea țintă (Valoarea țintă la finalul perioadei de implementare a Subproiectului)
			2017	2018	...	
Indicatori de rezultat imediat (Acești indicatori măsoară rezultatele activităților incluse în secțiunea 14)						
Indicatori de rezultat (Acești indicatori măsoară rezultatele obținute în atingerea obiectivelor specifice ale Subproiectului)						
Indicatori de impact (Acești indicatori măsoară rezultatele obținute în atingerea obiectivului general al Subproiectului)						

PARTEA B - MONITORIZAREA ȘI EVALUAREA SUBPROIECTULUI

19. MANAGEMENTUL SUBPROIECTULUI

Descrieți pe scurt abordarea pe care intenționați să o folosiți în ceea ce privește managementul Subproiectului. Includeți în descriere detalii despre repartizarea rolurilor și responsabilităților echipei Subproiectului și a partenerilor (dacă este cazul) pentru fiecare activitate a Subproiectului.

(Maximum o pagină)

20. SUSTENABILITATEA SUBPROIECTULUI

Menționați clar resursele umane și financiare care vor asigura funcționarea și mentenanța investițiilor Subproiectului după perioada de implementare a acestuia.

(Maximum o pagină)

21. DOCUMENTE SOLICITATE

Împreună cu prezentul Formular de Aplicare vor trebui trimise:

- **Documentația de avizare a lucrărilor de intervenții** elaborată în acord cu Hotărârea de Guvern nr. 907/2016 din 29 noiembrie 2016 privind etapele de elaborare și conținutul-cadru al documentațiilor tehnico-economice aferente obiectivelor/proiectelor de investiții finanțate din fonduri publice, la care se atașează următoarele:
 - Certificatul de urbanism emis în vederea obținerii autorizației de construire;
 - Extras de carte funciară, cu excepția cazurilor speciale, expres prevăzute de lege;
 - Actul administrativ al autorității competente pentru protecția mediului. Este acceptabil să înceapă procesul de evaluare pe baza dovezii că s-a transmis documentația de solicitare a emiterii actului administrativ către autoritatea de protecția mediului, dar evaluarea nu se poate finaliza până ce acest act nu a fost emis. Termenul maxim este de 45 zile;
 - Avize conforme privind asigurarea utilităților;
 - Studiu topografic, vizat de către Oficiul de Cadastru și Publicitate Imobiliară;
 - Avize, acorduri și studii specifice, după caz, în funcție de specificul obiectivului de investiții și care pot condiționa soluțiile tehnice.
- **Planul de Management al Mediului** ce are ca scop identificarea măsurilor necesare a fi implementate pentru a proteja mediul împotriva efectelor negative pe care le-ar putea avea investițiile prevăzute în

Subproiect. A se considera important ca potențialele efecte negative la care se va face referire în Planul de Management al Mediului să fie cele identificate în Evaluarea Impactului asupra Mediului, inclusă în studiul de fezabilitate. Planul de Management al Mediului va indica, de asemenea, aranjamentele instituționale care vor contribui la planificarea, implementarea și monitorizarea impactului măsurilor anterior amintite;

- *Anexa NC2: Acordul de finanțare a cheltuielilor operaționale;*
- *Anexa NC3: Acordul de asociere – dacă este cazul;*
- *Anexa 4: Sinteza consultării publice (alta decât cea efectuată la depunerea Notei conceptuale, care să se bazeze pe date actualizate - așa cum sunt acestea prezentate în DALI);*
- *Anexa A - Finanțare primită în ultimii 5 ani pentru aceleași investiții/ investiții similare/ investiții complementare - va fi completată doar de către Solicitanții care au primit finanțare în ultimii 5 ani*

22. DECLARAȚII

Subsemnatul,

_____ în calitate de reprezentant legal al solicitantului unic/al asocierii, confirm că informațiile prezentate în această aplicație sunt complete și corecte. Am luat la cunoștință că orice denaturare intenționată a informațiilor sau activităților poate constitui obiectul unei sancțiuni civile, administrative sau juridice îndreptate asupra mea.

Semnătură

Data

Subsemnatul,

_____ în calitate de reprezentant legal al solicitantului unic/al asocierii, confirm că aplicația este pregătită și depusă cu acordul meu.

Semnătură

Data

Denumirea instituției partenere

Subsemnatul,

_____ în calitate de reprezentant legal al instituției partenere, confirm că aplicația este pregătită și depusă cu acordul meu.

Semnătură

Data

FORMULAR DE APLICARE – Tip 3

(a fi completat pentru Subproiectele care vizează DI2 – dacă presupun doar achiziționare de echipamente)

INFORMAȚII GENERALE

1. TITLUL SUBPROIECTULUI		
2. DURATA SUBPROIECTULUI (luni)	3. VALOAREA SUBPROIECTULUI(cu TVA și fără TVA)	
		(LEI)
	din care GRANTURI (cu TVA și fără TVA)	(LEI)
4. SUBPROIECT GENERATOR DE VENIT		
DA	VALOAREA VENITURILOR (cu TVA și fără TVA)	(LEI)
NU		
5. SOLICITANT UNIC / LIDER (ÎN CAZUL UNEI ASOCIERI)		
Denumire legală	_____	
Adresă	_____	
Telefon	Fax	E-mail
	_____	_____
6. REPREZENTANT LEGAL AL SOLICITANTULUI UNIC (SAU AL ASOCIERII)		
Nume și prenume	_____	
Adresă	_____	
	_____	_____

Telefon _____ **Fax** _____ **E-mail** _____

7. MEMBRU AL ASOCIERII

Denumire legală _____

Adresă _____

Telefon _____ **Fax** _____ **E-mail** _____

8. MEMBRU AL ASOCIERII

Denumire legală _____

Adresă _____

Telefon _____ **Fax** _____ **E-mail** _____

9. MEMBRU AL ASOCIERII

Denumire legală _____

Adresă _____

Telefon _____ **Fax** _____ **E-mail** _____

10. CONT TREZORERIE

Trezorerie/Sucursală _____

Adresă _____

Cont trezorerie _____

11. FINANȚARE ANTERIOARĂ

*Completați Anexa A – **Finanțare primită în ultimii 5 ani pentru aceleași investiții/ investiții similare/investiții complementare** atât pentru finanțarea primită în cadrul proiectului INPCP desfășurat în perioada 2008-2017, cât și pentru fondurile primite din alte surse de finanțare (dacă este cazul).*

DESCRIEREA SUBPROIECTULUI

12. CONTEXTUL ȘI OBIECTIVELE SUBPROIECTULUI

Descrieți investiția deja existentă (platforme de depozitare și gospodărire a gunoiului de grajd și/sau stații de compostare a gunoiului de grajd) și necesitatea setului de echipamente solicitat, în raport cu investiția deja existentă.

Oferiți informații despre:

a) numărul de UVM de la gospodării individuale și ferme mici și mijlocii din zona care urmează a fi deservită (în jur de 5 Km distanță rutieră), fundamentat pe baza datelor înscrise în Registrul Agricol, certificate de către primarie.

b) dacă și măsura în care se va colecta gunoi de grajd de la categorii defavorizate de persoane sau dacă în perioada operațională a investiției se preconizează a angaja pentru operare persoane din aceste categorii

Prezentați clar problema legată de reducerea deversărilor de nutrienți în ape pe care Subproiectul își propune să o rezolve. În sprijinul descrierii contextului local, puteți atașa documente, statistici, hărți, grafice, fotografii.

De asemenea, prezentați clar obiectivul general (beneficiile pe termen lung la care proiectul va contribui) și obiectivele specifice ale Subproiectului (schimbările pe termen scurt pe care Subproiectul le va produce asupra grupului țintă), subliniind modul în care acestea vor contribui la reducerea deversărilor de nutrienți în ape și modul în care sunt legate de obiectivele INPCP-AF.*

** Populația țintă = grupul de oameni asupra căruia Subproiectul își propune să aibă efecte*

(Maximum 6 pagini)

13. REZULTATELE AȘTEPTATE

Descrieți modul în care Subproiectul va ameliora situația curentă, precum și modul în care unitățile administrativ-teritoriale și populația țintă vor beneficia direct sau indirect de rezultatele Subproiectului. Cuantificați rezultatele așteptate ale Subproiectului în ceea ce privește reducerea deversărilor de nutrienți în ape și identificați numărul de persoane care vor beneficia (direct și indirect) de rezultatele Subproiectului.

(Maximum o pagină)

14. DURATA SUBPROIECTULUI

Durata Subproiectului (în luni) va fi menționată – incluzând doar perioada implementării (începând din momentul semnării contractului).

(Maximum o pagină)

15. GRUPUL ȚINTĂ AL SUBPROIECTULUI

Solicitantul va indica unitățile administrative-teritoriale și populația care va beneficia direct sau indirect de rezultatele Subproiectului.

(Maximum o pagină)

16. SUSTENABILITATEA SUBPROIECTULUI

În această secțiune vor fi menționate sursele de finanțare din care vor fi asigurate resursele pentru funcționarea și mentenanța obiectului de investiții al Subproiectului după perioada de implementare, entitățile responsabile, activitățile și resursele umane.

(Maximum o pagină)

INFORMAȚII FINANCIARE

17. VALOAREA TOTALĂ ESTIMATIVĂ A SUBPROIECTULUI

Solicitantul va completa tabelul de mai jos cu informații referitoare la tipul echipamentului, numărul echipamentelor pentru achiziționarea cărora se solicită finanțare, specificații tehnice, costuri unitare și totale.

Tipul echipamentului	Numărul de echipamente	Specificații tehnice	Costuri unitare	Costuri totale

18. DOCUMENTE SOLICITATE

Următoarele documente vor trebui trimise împreună cu Formularul de Aplicare:

- *Anexa NC1: Contract de finanțare;*
- *Anexa NC2: Acordul de finanțare a cheltuielilor operaționale;*
- *Anexa NC3: Acordul de asociere – dacă este cazul;*
- *Anexa 4: Sinteza consultării publice (care să se bazeze pe date actualizate);*
- *Anexa A - Finanțare primită în ultimii 5 ani pentru aceleași investiții/ investiții similare/ investiții complementare - va fi completată doar de către Solicitanții care au primit finanțare în ultimii 5 ani.*

19. DECLARAȚII

Subsemnatul,

în calitate de reprezentant legal al solicitantului unic/al asocierii, confirm că informațiile prezentate în această aplicație sunt complete și corecte. Am luat la cunoștință că orice denaturare intenționată a informațiilor sau activităților poate constitui obiectul unei sancțiuni civile, administrative sau juridice îndreptate asupra mea.

Semnătură

Data

Subsemnatul,

în calitate de reprezentant legal al solicitantului unic/al asocierii, confirm că aplicația este pregătită și depusă cu acordul meu.

Semnătură

Data

Denumire a instituției partenere

Subsemnatul,

în calitate de reprezentant legal al instituției partenere, confirm că aplicația este pregătită și depusă cu acordul meu.

Semnătură

Data

Anexa A**Finanțare primită în ultimii 5 ani pentru aceleași investiții/ investiții similare/ investiții complementare**

[Această anexă va fi completată doar de către Solicitanții care au primit finanțare în ultimii 5 ani pentru aceleași investiții/ investiții similare/ investiții complementare celei/celor corespunzătoare prezentului Subproiect pregătit în cadrul INPCP-AF (finanțarea primită din bugetul INPCP desfășurat în perioada 2008-2017, dar și din alte surse vor trebui menționate)].

1. TITLUL PROIECTULUI ȘI NUMĂRUL DE ÎNREGISTRARE:

[A se completa cu titlul proiectului așa cum este menționat în contractul de finanțare. Numărul de înregistrare este reprezentat de codul proiectului / numărul contractului așa cum a fost atribuit de către organizația care a oferit finanțarea / autoritatea contractantă.]

2. DOMENIUL/DOMENIILE DE INTERVENȚIE VIZATE DE PROIECT:

[Vor fi selectate doar acele tipuri de investiții vizate de proiectul anterior menționat.]

- DI 1: Construirea unor platforme comunale de depozitare și gospodărire a gunoiului de grajd, a unor sisteme de compostare, ambalare / peletizare și a unor stații de biogaz pentru a promova o mai bună gestionare a gunoiului de grajd și a deșeurilor menajere
- DI 2: Imbunătățirea amenajărilor existente destinate depozitării gunoiului de grajd și/sau compostării acestuia
- DI 3: Canalizare și epurarea apelor uzate
- DI 4: Inițierea de perdele forestiere de protecție

3. STADIUL IMPLEMENTĂRII PROIECTULUI:

[A se completa cu FINALIZAT sau ÎN CURS DE IMPLEMENTARE – în cel de-al doilea caz se va menționa data finalizării precum este specificată în contractul de finanțare.]

4. OBIECTUL DE INVESTIȚII AL PROIECTULUI:

[A se completa cu o scurtă descriere a proiectului și a activităților finalizate și în curs de implementare.]

5. STADIUL INVESTIȚIEI:

[Solicitantul va indica dacă investiția este funcțională. În cazul în care nu este, va menționa pe scurt motivele care îi împiedică funcționarea.]

6. VALOAREA TOTALĂ A PROIECTULUI:

[Va fi completată valoarea finală a proiectului în moneda specificată în contractul de finanțare.]

7. SURSELE DE FINANȚARE:

[Vor fi indicate sursele de finanțare, de exemplu: bugetul de stat, bugetul local, granturi externe, etc. și va fi menționat numele organizației care furnizează finanțarea și autoritatea contractantă – dacă acestea sunt diferite.]

Anexa 4. Sinteza consultării publice

1. INTRODUCERE

Această secțiune ar trebui să include următoarele:

- Scopul consultării;
- Perioada consultării;
- Grupul țintă ²⁸ (tipurile de entități implicate – ex. organizații/indivizi; autorități naționale sau regionale, organizații nonguvernamentale etc.);
- Metodologia folosită (ex. dezbateri publice/consultare online/interviuri, etc.);
- Materiale suport (dacă este cazul);
- Datele de contact ale persoanei/serviciului/instituției responsabile de procesul de consultare publică;
- Datele de contact ale persoanei/serviciului/instituției sau experților externi responsabili de sintetizarea constatrilor și comentariilor primite pe durata procesului de consultare publică.

2. RĂSPUNSRILE CONSULTĂRII PUBLICE

Această secțiune ar trebui să cuprindă statistici despre numărul contribuțiilor la consultarea publică per:

- Profil al acelor care au contribuit (organizații/ indivizi);
- Mijloacele de comunicare folosite (ex. telefon, e-mail, poștă, online, chestionar, ședințe de consultare publică, etc.);
- Distribuție geografică.

3. REZULTATELE CONSULTĂRII PUBLICE

Această secțiune ar trebui să includă:

- Descrieri ale subiectelor de discuție care au apărut în timpul consultării;
- O sinteză a contribuției respondenților per subiect;
- Dacă și cum contribuția respondenților este luată în considerare în cadrul Notei Conceptuale.

²⁸ Cel puțin reprezentanți ai următoarelor entități vor fi implicați în procesul de consultare publică: Agențiile pentru Protecția Mediului, Sistemul de Gospodărire a Apelor din cadrul ANAR, Direcțiile de Sănătate Publică și comunitatea locală.

Anexa 5. Grilele de evaluare folosite în procesul de evaluare a Notelor Conceptuale și în procesul de evaluare a Formulelor de Aplicare

Tabelul 19: Grila de evaluare folosită în procesul de evaluare a Notelor Conceptuale

Nr	Temă	Subtemă	Punctaj	Punctajul maxim per subtemă este acordat în următoarele condiții:		
1	Descrierea contextului	Măsura în care problema este clar descrisă și există coerență între problemă și deversările de nutrienți în apă	2* (1-5)	3-15	Problema care se dorește a fi rezolvată este de a reduce deversările de nutrienți în ape și este prezentată în detaliu folosind date, sursele de informații sunt indicate și sunt prezentate dovezi care să susțină descrierea (ex. documente, hărți, fotografii)	
		Măsura în care evoluția contextului (în cazul în care Subproiectul nu este implementat) este clar descrisă	1-5			Evoluția contextului este prezentată în detaliu folosind date, iar sursele de informație sunt identificate
2	Obiectivele Subproiectului	Măsura în care există coerență între obiectivele proiectului și cel al INPCP-AF de a reduce deversările de nutrienți în apă	2* (1-5)	2-10	Toate obiectivele Subproiectului contribuie la reducerea deversărilor de nutrienți în ape	
3	Activitățile Subproiectului	Măsura în care există coerență între activitățile Subproiectului	1-5	2-10	Există o legătură logică între toate activitățile prezentate	
		Măsura în care există coerență între activitățile Subproiectului și obiectivele sale	1-5			Toate activitățile din cadrul Subproiectului contribuie la atingerea tuturor obiectivelor prezentate
4	Rezultatele așteptate	Măsura în care există coerență între rezultatele așteptate și activitățile Subproiectului	2* (1-5)	6-30	Există corespondență între toate rezultatele așteptate și toate activitățile Subproiectului și cele dintâi sunt cuantificate	
		Măsura în care rezultatele așteptate pot fi atinse în perioada derulării Subproiectului	1-5			Pentru fiecare dintre rezultatele așteptate este clar menționată perioada de realizare și aceasta se încadrează în perioada aferentă Subproiectului
		Măsura în care este clar prezentat modul în care vor fi monitorizate rezultatele așteptate	2* (1-5)			Metodologia care va fi folosită pentru monitorizarea tuturor rezultatelor așteptate și sursele de date corespunzătoare acestora sunt clar indicate
		Măsura în care grupul țintă este clar identificat	1-5			Tipul și numărul entităților din grupul țintă care vor fi direct sau indirect influențate de rezultatele Subproiectului sunt menționate, iar metodologia folosită pentru determinarea numărului acestora este prezentată
5	Managementul Subproiectului (în perioada de implementare a Subproiectului)	Măsura în care repartizarea rolurilor și responsabilităților între membrii echipei Subproiectului este clar prezentată și apare ca fiind adecvată	1-5	1-5	Repartizarea rolurilor și responsabilităților între resursele umane care vor fi implicate în managementul Subproiectului (în perioada de implementare) este clar prezentată și apare ca fiind adecvată	
6	Sustenabilitatea Subproiectului (primii 10/15 ani de după implementarea Subproiectului)	Măsura în care distribuția rolurilor și responsabilităților între resursele umane care vor fi implicate în faza operațională este clar prezentată și apare ca fiind adecvată	1-5	2-10	Repartizarea rolurilor și responsabilităților între resursele umane care vor fi implicate în managementul Subproiectului (în perioada de implementare) este clar prezentată și apare ca fiind adecvată	
		Măsura în care resursele financiare care vor fi folosite în faza operațională sunt identificate și apar ca fiind adecvate	1-5			Resursele financiare care vor fi folosite în faza operațională sunt cuantificate, apar ca fiind adecvate, sursele de finanțare sunt identificate și sunt oferite dovezi care să sprijine informația prezentată

7	Factori de risc	Măsura în care factorii de risc și impactul corespunzător manifestării acestora sunt clar prezentate	(1-5)/2	2-10	Riscurile sunt identificate, prezentate clar, iar impactul acestora este cuantificat (în cazul celor în care este posibil)
		Măsura în care activitățile de reducere a riscurilor sunt clar prezentate și apar ca fiind adecvate	(1-5)*3/2		Activitățile de reducere a riscurilor sunt clar prezentate pentru fiecare factor de risc și toate apar ca fiind adecvate
8	Natura terenului	Natura agricolă/ neagricolă a terenului	1-5	1-5	Terenul nu este arabil
9	Consultare publică	Măsura în care consultarea publică a fost organizată adecvat și este clară trimiterea la rezultatele sale în cadrul Notei Conceptuale	1-5	1-5	Consultarea publică a fost organizată într-o perioadă adecvată, a implicat entități relevante și este clar prezentat modul în care rezultatele sale au fost folosite în pregătirea Notei Conceptuale

Tabelul 20: Grila de evaluare folosită în procesul de evaluare a Formulelor de Aplicare – Tip 1, 2 și 3

Nr	Criteriul de evaluare	Punctaj maxim 100 puncte	Punctajul maxim per criteriu este acordat în următoarele condiții:
1	Structura și conținutul SF-ului/DALI respectă prevederilor HG nr. 907 / 2016 și se face dovada obținerii avizele și studiilor solicitate În cazul subproiectelor care vizează doar achizițiile de utilaje, se va verifica respectarea structurii Formularului de aplicare Tip 3	70 puncte	Se confirmă respectarea prevederilor HG nr. 907 / 2016 privind structura și conținutul cadru al SF/DALI. Verificările vor include și aspecte legate de corelarea dimensiunii suprafeței platformelor cu numărul de UVM deservit și de respectarea standardelor de cost. În cazul subproiectelor care vizează doar achizițiile de utilaje, trebuie să se confirme doar că Formularul de aplicare depus respectă structura solicitată prin acest Ghid al Solicitantului.
2	<i>Investiția deservește minim 1,000 UVM, , fundamentat pe baza datelor înscrise în Registrul Agricol, certificate de către primarie.</i>	7,5 puncte	Se va verifica dacă investiția deservește cel puțin 1,000 UVM anual.
3	Investiția este propusă într-un UAT cu saracie ridicată (UAT cu rată de sărăcie mai mare de 60%, conform Anexei.10.) – 7,5 p	7,5 puncte	Se va verifica în Anexa 10 dacă rata de de sărăcie a UAT-ului unde este propusă investiția, este mai mare de 60%
4	Investiția este propusă într-un UAT cu potențial socio-economic ridicat (UAT cu indice minim 0,400, conform Anexei 11) – 7,5 p	7,5 puncte	Se va verifica în Anexa 11 dacă potențialul socio-economic al UAT-ului unde este propusă investiția, este de minim 0,400
5	Investiția planificată va deservi diferite categorii de persoane defavorizate	7,5 puncte	Se va verifica în SF/DALI sau în Formularul de aplicare (în cazul investițiilor care cuprind doar achiziții de mașini și utilaje) dacă sunt incluse precizări prin care se prezintă

		ca se va colecta gunoi de grajd de la aceste categorii de persoane sau că în perioada operațională a investiției se preconizează a angaja persoane din aceste categorii
--	--	-------------------------------------------------------------------------------------------------------------------------------------------------------------------------

Anexa 6. Estimari de costuri finale ale MAP

Conform Anexei 4, litera A, punctului 3.3. din HG nr. 907/2016, la estimarea costurilor din Devizul General – parte componentă a studiilor de fezabilitate, aplicanții trebuie să ia în considerare costurile unor investiții similare și standarde de cost pentru investiții similare corelativ cu caracteristicile tehnice și parametrii specifici obiectivelor de investiții.

Se va respecta condiția de încadrare în standardele de cost indicate mai jos, pentru articolele de deviz finanțate de către MAP, cu o marjă de maximum +30%. Depășirea marjei de maximum +30% poate fi acceptată doar în urma analizei unei justificări argumentată cu date care conduc la o astfel de necesitate de depășire.

Costurile unor investiții similare – platforme comunale de depozitare și managementul gunoiului de grajd cu pereți de 2 m înălțime

Nr. crt.	LOCALITATI	Suprafata Platforma mp	Proiectare	Supervizare	Valoare contractata	Valoare efectiv platita lucrari constructie	ISC datorat (PV)	Valoare Totala constructie platita	Valoare unitara/mp platita	Valoare unitara cu neprevazute
1	Bistrita Bargaului	798	29,362.57	22,800.00	598,938.61	590,916.99	4,360.50	618,077.49	774.53	898.46
2	Sulita	798	31,423.31	22,800.00	612,474.28	586,511.99	2,742.17	612,054.16	766.99	889.70
3	Harsova	798	31,423.31	22,800.00	484,890.28	460,839.62	2,182.08	485,821.70	608.80	706.21
4	Mircea Voda	798	31,423.31	22,800.00	535,258.65	509,770.17	2,417.22	534,987.39	670.41	777.68
5	Matasaru	798	31,423.31	22,800.00	591,477.63	572,576.02	2,550.79	597,926.81	749.28	869.17
6	Bailesti	798	31,423.31	22,800.00	593,408.89	602,036.81	2,694.91	627,531.72	786.38	912.20
7	Tepu	798	31,423.31	22,800.00	488,245.91	464,996.11	2,208.00	490,004.11	614.04	712.29
8	Tantareni	798	31,423.31	16,800.00	574,290.89	541,528.41	3,249.17	561,577.58	703.73	816.33
9	Patulele	798	31,423.31	22,800.00	666,077.78	637,272.12	3,823.63	663,895.75	831.95	965.06

10	Vanjulet	798	31,423.31	22,800.00	723,659.14	683,811.02	3,232.07	709,843.09	889.53	1,031.85	
11	Hantesti	798	31,423.31	22,800.00	583,238.10	543,587.60	2,527.54	568,915.14	712.93	826.99	
12	Cajvana	798	31,423.31	22,800.00	583,439.51	547,577.94	2,547.55	572,925.49	717.95	832.82	
13	Fratautii Noi	798	31,423.31	22,800.00	599,966.80	582,302.41	2,721.12	607,823.53	761.68	883.55	
14	Islaz	798	31,423.31	11,400.00	586,177.88	596,528.69	2,670.60	610,599.29	765.16	887.59	
15	Orbeasca	798	31,423.31	22,800.00	611,692.58	592,284.36	3,553.71	618,638.06	775.24	899.27	
16	Jurilovca	798	31,423.31	22,800.00	549,651.65	522,725.00	2,403.83	547,928.83	686.63	796.49	
17	Mihai Bravu	798	31,423.31	22,800.00	515,000.91	509,442.58	2,325.96	534,568.54	669.89	777.07	
18	Greci	798	30,220.49	22,800.00	638,920.79	634,383.95	3,833.52	661,017.47	828.34	960.88	
19	Falcu	798	31,423.31	22,800.00	531,268.04	504,197.00	2,469.43	529,466.43	663.49	769.65	
			15162	623,999.81	375,800.00	11,068,078.32	10,683,288.78	54,513.80	11,153,602.59	735.63	853.33

Costurile unor investitii similare – platforme comunale de depozitare și managementul gunoiului de grajd cu pereți de 3 m înălțime

Nr. crt.	Județul	Localitatea	ELEMENTE DE INVESTITII - Valoare realizata/receptionata si decontata pana la data 31.05.2017 (LEI)															PU construire inclusiv cheltuieli neprevăzute (lei/mp cu TVA)
			Platforme de depozitare gunoi de grajd							Echipamente					PU/ set echipamente (lei cu TVA)	PU construire (lei/mp cu TVA)		
			Inălțime pereți (m)	Suprafața platformei (mp)	SPF	SF	PT+CS+DTAC	Lucrari	Supervizare	Cote ISC	Incarcator frontal	Tractor	Remorca	Cisterna vidanja			Masina de imprastiat gunoi	
40 comune ZVN																		
1	Alba	Sintimbru	3	896	22,172	34,790	13,366	702,779	22,732	4,452	163,992	104,249	59,837	37,022	41,527	406,627	815	945
2	Arad	Macea	3	896	22,172	34,790	13,062	753,452	25,085	4,665	244,048	167,153	66,984	45,383	46,674	570,242	874	1,014
3	Argeș	Priboieni	3	896	22,172	34,790	17,304	575,737	18,820	3,440	185,140	90,503	60,904	38,182	43,311	418,042	667	774
4	Bacău	Căiuți	3	896	22,172	34,790	13,366	594,021	12,263	3,564.12	0	147,327	52,646	34,675	42,662	277,310	681	790
5		Răcăciuni	3	896	22,172	34,790	13,366	655,677	11,366	4,146	163,992	104,249	59,837	37,022	41,527	406,627	749	869
6	Brașov	Prejmer	3	896	22,172	34,790	16,631	485,432	18,820	2,963	185,140	90,503	60,904	38,182	43,311	418,042	566	657
7		Hălchiu	3	896	22,172	34,790	16,631	461,139	18,820	2,803	185,140	90,503	60,904	38,182	43,311	418,042	539	625

8		Șercaia	3	896	22,172	34,790	13,062	728,024	21,141	3,366	244,048	167,153	66,984	45,383	46,674	570,242	840	974
9	Brăila	Movila Miresii	3	896	22,172	34,790	13,736	642,798	22,732	4,272	163,992	104,249	59,837	37,022	41,527	406,627	748	867
10		Vădeni	3	896	22,172	34,790	13,736	574,190	22,732	3,769	163,992	104,249	59,837	37,022	41,527	406,627	670	778
11	Buzău	Vernești	3	896	22,172	34,790	13,736	560,401	13,417	3,311	244,048	167,153	66,984	45,383	46,674	570,242	644	747
12	Covasna	Cernat	3	896	22,172	34,790	13,062	670,943	29,444	4,969	163,992	104,249	59,837	37,022	41,527	406,627	787	913
13		Ozun	3	896	22,172	34,790	13,062	620,103	22,732	4,026	163,992	104,249	59,837	37,022	41,527	406,627	722	837
14	Gorj	Bălești	3	896	22,172	34,790	16,935	558,466	18,820	3,347	185,140	90,503	60,904	38,182	43,311	418,042	648	752
15	Harghita	Odorheiu Secuiesc	3	896	22,172	34,790	13,062	639,914	16,220	3,839.49	184,538	147,294	52,163	34,667	42,653	461,315	737	854
16	Ialomița	Giurgeni	3	896	22,172	34,790	13,736	703,341	22,732	4,606	163,992	104,249	59,837	37,022	41,527	406,627	815	946
17		Voinești	3	896	22,172	34,790	13,228	661,321	22,732	5,291	163,992	104,249	59,837	37,022	41,527	406,627	769	892
18		Grajduri	3	896	22,172	34,790	13,228	629,017	17,049	5,060	163,992	104,249	59,837	37,022	41,527	406,627	727	843
19		Cotnari	3	896	22,172	34,790	13,228	660,839	17,049	4,706	163,992	104,249	59,837	37,022	41,527	406,627	762	884
20		Deleni	3	896	22,172	34,790	13,228	777,584	22,732	5,084	163,992	104,249	59,837	37,022	41,527	406,627	899	1,043
21		Cristești	3	896	22,172	34,790	16,631	618,290	18,820	3,760	185,140	90,503	60,904	38,182	43,311	418,042	715	830
22		Scânteia	3	896	22,172	34,790	13,228	738,683	17,049	4,773	163,992	104,249	59,837	37,022	41,527	406,627	849	985
23	Maramureș	Seini	3	896	22,172	34,790	14,564	525,545	31,533	2,427	183,964	147,327	52,646	34,675	42,662	461,274	624	724
24		Remetea Chioarului	3	896	22,172	34,790	13,366	793,803	22,732	5,176	163,992	104,249	59,837	37,022	41,527	406,627	917	1,064
25	Neamț	Bodești	3	896	22,172	34,790	13,736	586,033	11,366	3,633	163,992	104,249	59,837	37,022	41,527	406,627	671	778
26		Gherăiești	3	896	22,172	34,790	13,366	580,510	22,732	3,739	163,992	104,249	59,837	37,022	41,527	406,627	677	786
27	Prahova	Târgșoru Vechi	3	896	22,172	34,790	13,062	574,477	22,732	4,429	163,992	104,249	59,837	37,022	41,527	406,627	671	779
28	Satu Mare	Păulești	3	896	22,172	34,790	13,062	791,691	22,732	4,972	163,992	104,249	59,837	37,022	41,527	406,627	915	1,061
29	Suceava	Gura Humorului	3	896	22,172	34,790	13,228	711,155	11,366	4,313	163,992	104,249	59,837	37,022	41,527	406,627	811	941
30		Vicovu de Sus	3	896	22,172	34,790	16,797	604,722	18,820	3,698	185,140	90,503	60,904	38,182	43,311	418,042	700	812
31		Gălănești	3	896	22,172	34,790	13,228	684,805	11,366	4,243	163,992	104,249	59,837	37,022	41,527	406,627	782	907
32	Teleorman	Gratia	3	896	22,172	34,790	16,631	670,580	18,820	4,068	185,140	90,503	60,904	38,182	43,311	418,042	774	898
33	Timiș	Mașloc	3	896	22,172	34,790	13,366	676,927	22,732	4,323	163,992	104,249	59,837	37,022	41,527	406,627	786	911
																423,317	744	863

Estimari de costuri per m² dimensiune platformă rezultată (înălțime pereți 2 m)

- Costuri medii/mp construcție cu neprevăzute (lei cu TVA) = 853,33 lei/mp

Estimari de costuri per m² dimensiune platformă rezultată (înălțime pereți 3 m)

- Costuri medii/mp construcție cu neprevăzute (lei cu TVA) = 863 lei/mp

Dimensiunea maximă a platformei stabilită în baza numărului de UVM**Suprafata platformă = Număr UVM * 1,2m²**

- Se consideră ca perioadă pentru depozitare este de (5+1) 6 luni.

Perioada de depozitare trebuie să fie cu o lună mai mult decât perioada de interdicție a împrăștierii gunoiului de grajd pe terenurile agricole [perioade de interdicție: arabil (culturi de toamnă) - 1 noiembrie - 1 martie (4 luni); arabil (alte culturi) 1 octombrie - 15 martie (5,5 luni); pășuni 1 octombrie - 15 martie (5,5 luni)].

- Procent din gunoiul produs depozitat la platforma comunală: nu toți fermierii vor depozita gunoiul de grajd la platforma comunală; se consideră că 50% din cantitatea de gunoi produsă în zona de intervenție (în jur de 5 Km distanță rutieră) va ajunge pe platforma comunală.
- Înălțimea pereților laterali ai platformei nu trebuie să depășească 3 m (inclusiv din motive legate de exploatare).

Estimari de costuri pentru setul de echipamente de caracteristici mici (tractor, 2 remorci, un încărcător frontal, o cisternă vidanță, o mașină de împrăștiat gunoi): 510.000 lei

Estimari de costuri pentru setul de echipamente cu caracteristici mari (tractor, 2 remorci, un încărcător frontal, o cisternă vidanță, o mașină de împrăștiat gunoi): 650.000 lei

Anexa 7. Raport de monitorizare a Subproiectelor în perioada construcției/implementării

Cod:

Acest document reprezintă un raport de monitorizare care va trebui completat de către Beneficiar trimestrial pe perioada implementării Subproiectului (care începe în momentul semnării Contractului de Finanțare și durează până la data de finalizare a acestuia) și transmis la UMP. Prin excepție de la această regulă, pe perioada lucrărilor de construcții aceste rapoarte trebuie să fie Rapoarte Lunare de Subproiect.

Raportul cuprinde următoarele secțiuni:

Secțiunea 1, Informații generale - urmărește să colecteze date de identificare despre Subproiect și Beneficiar;

Secțiunea 2, Stadiul proiectului – urmărește să reflecte progresul atins în implementarea activităților planificate precum sunt specificate în Formularul de Aplicare;

Secțiunea 3, Rezultatele proiectului – urmărește să reflecte progresul atins în obținerea rezultatelor așteptate (indicat de valorile curente intermediare, dar și de valorile țintă ale indicatorilor Subproiectului);

Secțiunea 4, Problemele întâmpinate – urmărește să reflecte problemele întâmpinate pe perioada implementării Subproiectului și măsurile de soluționare a acestora.

Secțiunea 1. Informații generale

Titlul Subproiectului:	<i>Completați titlul Subproiectului așa cum este specificat în Formularul de Aplicare.</i>
Beneficiarul:	<i>Completați denumirea Beneficiarului (unic sau în asociere).</i>
Numărul de înregistrare al Formularului de Aplicare:	<i>Completați numărul de referință al Formularului de Aplicare primit atunci când a fost înregistrat.</i>
Contractul de Finanțare	<i>Completați numărul de referință și data încheierii Contractului de Finanțare.</i>
Valoarea totală a Subproiectului	<i>Completați valoarea totală a Subproiectului așa cum este specificată în Contractul de Finanțare.</i>
Data de început a implementării Subproiectului	<i>Completați data de început a implementării Subproiectului așa cum este specificată în Contractul de Finanțare.</i>
Data de încheiere a implementării Subproiectului	<i>Completați data de încheiere a implementării Subproiectului așa cum este specificată în Contractul de Finanțare.</i>
Scurtă descriere a Subproiectului:	<i>Completați o scurtă descriere a Subproiectului (probleme și obiective).</i>

Secțiunea 2. Progresul atins în implementare

Plan de acțiune	Planificat <i>(așa cum a fost prezentat în Formularul de Aplicare)</i>			Stadiul actual			Realizat			Observații <i>*secțiune necesar a fi completată doar în cazul în care există diferențe între datele planificate și cele actuale de realizare a activităților și subactivităților</i>	Scurtă descriere a activității/ subactivității <i>*secțiune aplicabilă doar activităților realizate sau în curs de realizare</i>
	Data de început	Data de sfârșit	Durată (luni)	Neîncepută	În curs de implementare	Realizată	Data de început	Data de sfârșit	Durată (luni)		
Activitatea 1						√					
Subactivitatea 1.1						√					
Subactivitatea 1.2						√					
..						√					
Activitatea 2					√						
Subactivitatea 2.1						√					
Subactivitatea 2.2					√						
..				√							
Activitatea n-1: <i>Obținerea autorizației de punere în funcțiune</i>				√							
Activitatea n				√							
Subactivitatea n.1				√							
Subactivitatea n.2				√							

Secțiunea 3. Rezultatele Subproiectului

Indicatori	Date extrase din Formularul de Aplicare						Stadiul implementării			
	Valoare inițială	Valoare țintă intermediară					Valoare țintă	Valoare curentă	Data măsurării valorii curente	Sursa de informație
		2017	2018	2019	2020	2021				
Indicatori de realizare imediată										
<i>Indicator de realizare imediată 1</i>										
<i>Indicator de realizare imediată 2</i>										
...										
<i>Indicator de realizare imediată n</i>										
Indicatori de rezultat										
<i>Indicator de rezultat 1</i>										
<i>Indicator de rezultat 2</i>										
...										
<i>Indicator de rezultat n</i>										
Indicatori de impact										
<i>Indicator de impact 1</i>										
<i>Indicator de impact 2</i>										
...										
<i>Indicator de impact n</i>										

Secțiunea 4. Problemele întâmpinate

Problema întâmpinată/creșterea probabilității de manifestare a riscului			Perioada în care problema a fost întâmpinată/a crescut probabilitatea de manifestare a riscului		Scurtă descriere a măsurii implementate /în curs de implementare/planificate	Perioada în care măsura a fost/este/va fi implementată	
			Data de început	Data de sfârșit		Data de început	Data de sfârșit
Contaminare sol	DA {descrieți}	NU					
Poluarea ape	DA {descrieți}	NU					
Poluare aer	DA {descrieți}	NU					
Zgomot excesiv	DA {descrieți}	NU					
Degradare habitat natural	DA {descrieți}	NU					
Pierderi de floră și faună	DA {descrieți}	NU					
Deteriorări ale esteticii peisajului	DA {descrieți}	NU					
Accidente de muncă	DA {descrieți}	NU					
Afectarea proprietății locuitorilor	DA {descrieți}	NU					
Deteriorări ale site-urilor istorice/culturale	DA {descrieți}	NU					
Alte probleme							
...							

Anexa 8. Raport de monitorizare a Subproiectelor în perioada operațională

Cod:

Acest document reprezintă un raport de monitorizare care va trebui completat de către Beneficiari la finalul fiecărui semestru în perioada operațională.

Acesta cuprinde următoarele secțiuni:

Secțiunea 1, Informații generale - urmărește să colecteze informații de identificare a Subproiectului și a Beneficiarului;

Secțiunea 2, Stadiul operațional – urmărește să reflecte stadiul tehnic și de exploatare a investițiilor Subproiectului;

Secțiunea 3, Stadiul financiar – urmărește să reflecte costurile și veniturile Subproiectului în perioada operațională;

Secțiunea 4, Problemele întâmpinate – urmărește să reflecte problemele întâmpinate în perioada operațională și măsurile luate pentru a le soluționa.

Secțiunea 1. Informații generale

Titlul Subproiectului	
	<i>Completați titlul Subproiectului așa cum este specificat în Formularul de Aplicare.</i>
Beneficiar:	
	<i>Completați denumirea Beneficiarului (unic sau în asocier).</i>
Numărul de referință al Formularului de Aplicare:	
	<i>Completați numărul de referință al Formularului de Aplicare primit în momentul înregistrării.</i>
Contractul de Finanțare:	
	<i>Completați data și numărul de referință ale Contractului de Finanțare.</i>
Valoarea totală a Subproiectului:	
	<i>Completați valoarea totală a Subproiectului precum este specificată în Contractul de Finanțare.</i>
Data de început a implementării Subproiectului:	
	<i>Completați data de început a implementării Subproiectului precum este specificată în Contractul de Finanțare.</i>
Data de finalizare a implementării Subproiectului:	
	<i>Completați data de finalizare a implementării Subproiectului precum este specificată în Contractul de Finanțare.</i>
Scurtă descriere a Subproiectului	
	<i>Completați o scurtă descriere a Subproiectului (problem și obiective).</i>

Secțiunea 2. Stadiul operațional

Investiția din cadrul Subproiectului	Stadiul tehnic <i>(Menționați dacă stadiul tehnic al investițiilor din cadrul proiectului permit buna funcționare a acestora sau dacă acestea au defecte sau defecțiuni care împiedică funcționarea)</i>	Stadiul de exploatare <i>(Menționați și cuantificați resursele folosite și rezultatele exploatării investiției (ex. materiale, legate de personal, etc))</i>					
		Resurse	Valoare	Unitate de măsură	Rezultate	Valoare	Unitate de măsură
<i>Investiția 1 a Subproiectului: (ex. stații de biogaz)</i>		<i>Resursa 1: ex. cantitatea de gunoi depozitată</i>	<i>Ex. 2000</i>	<i>Ex. tone</i>	<i>Rezultatul 1: ex. energie electrică</i>	<i>Ex. 15.000</i>	<i>Ex. kwh</i>
		<i>Resursa 2: ex. resursele umane care au asigurat funcționarea stației de biogaz.</i>	<i>Ex. 5</i>	<i>FTEs (Echivalent normă întreagă)</i>			
<i>Investiția 2 a Subproiectului: (ex. rețele de canalizare)</i>							
...							
<i>Investiția n a Subproiectului</i>							

Sectiunea 3. Situația financiară

Categoriile de cheltuieli	2017 (primul semestru)	2017 (al doilea semestru)	2018 (primul semestru)	2018 (al doilea semestru)	...2022 (primul semestru)	Cheltuieli totale
	Cheltuieli	Cheltuieli	Cheltuieli	Cheltuieli	Cheltuieli	
<i>Categoria 1: Utilități</i>						
<i>Categoria 2: Cheltuieli cu personalul</i>						
...						
<i>Categoria n</i>						
<i>Subtotal</i>						
<i>cu TVA</i>						
Total						

Categoriile de venituri	2017 (primul semestru)	2017 (al doilea semestru)	2018 (primul semestru)	2018 (al doilea semestru)	...2022 (primul semestru)	Venituri totale
	Venituri	Venituri	Venituri	Venituri	Venituri	
<i>Categoria 1:</i>						
<i>Categoria 2:</i>						
...						
<i>Categoria n</i>						
<i>Subtotal</i>						
<i>cu TVA</i>						
<i>Total</i>						

Sectiunea 4. Problemele întâmpinate

Problemele întâmpinate/creșterea probabilității de manifestare a riscului	Perioada în care a fost întâmpinată problema/ a crescut probabilitatea de manifestare a riscului	Scurtă descriere a măsurii implementate/în curs de implementare/planificate	Perioada în care măsura a fost/este/va fi implementată

			Data de început	Data de sfârșit		Data de început	Data de sfârșit
Contaminare sol	DA {descrieți}	NU					
Poluarea ape	DA {descrieți}	NU					
Poluare aer	DA {descrieți}	NU					
Zgomot excesiv	DA {descrieți}	NU					
Degradare habitat natural	DA {descrieți}	NU					
Pierderi de floră și faună	DA {descrieți}	NU					
Deteriorări ale esteticii peisajului	DA {descrieți}	NU					
Accidente de muncă	DA {descrieți}	NU					
Afectarea proprietății locuitorilor	DA {descrieți}	NU					
Deteriorări ale site-urilor istorice/culturale	DA {descrieți}	NU					
Alte probleme							
...							

Anexa 9 - Modele ale formularelor solicitate pentru anexare la Nota Conceptuală și Formularul de Aplicare

Anexa NC1: Model de Contract de finanțare cu beneficiarii programului competitiv de investiții

Contract de finanțare între Ministerul Apelor și Pădurilor, Unitatea de Management al Proiectului „Controlul Integrat al Polării cu Nutrienți” și UAT sau Asocierile de UAT

PREAMBUL

Având în vedere că:

La data de 14 Aprilie 2016 a fost semnat la București, Acordul de împrumut nr. LN 8597-RO dintre România și Banca Internațională de Reconstrucție și Dezvoltare, referitor la finanțarea Proiectului « Controlul Integrat al Poluării cu Nutrienți – Finanțare Adițională », în valoare de 48 milioane euro echivalent;

Acordul de finanțare menționat mai sus a fost ratificat prin Legea nr. [de inserat numărul și data], publicată în Monitorul Oficial nr. [de inserat numărul și data];

La data de [de inserat data] au fost încheiate între Ministerul Finanțelor Publice și Ministerul Apelor și Pădurilor Acordul Subsidiar nr. [de inserat numărul și data] prin care Ministerul Mediului este desemnat drept beneficiar al fondurilor Proiectului și prin care i se stabilesc drepturile, obligațiile și responsabilitățile privind derularea Împrumutului;

Ordinul nr. 1820/21.11.2007, emis de ministrul apelor și pădurilor, prin care a fost înființată Unitatea de Management al Proiectului « Controlul Integrat al Poluării cu Nutrienți », unitate fără personalitate juridică, aflată în subordinea Ministerului Apelor și Pădurilor, căreia i-a fost delegată toată responsabilitatea implementării Proiectului și derulării financiare a fondurilor acestuia;

Beneficiarul a aplicat pentru un sub-proiect în cadrul Componentei 1 a Proiectului iar Formularul de Aplicare a fost evaluat și selectat pentru finanțare în cadrul INIPC FA;

PĂRȚILE:

- **Ministerul Apelor și Pădurilor din România – Unitatea de Management al Proiectului pentru “Controlul Integrat al Poluării cu Nutrienți”**, având sediul în România, strada, nr., Sector, cod poștal, București, cod fiscal 16335444, telefon [.....], adresă e-mail: [.....], reprezentată de, în calitate de, numită în continuare “Autoritatea Finanțatoare”

ȘI

- **[denumirea oficială a UAT/Beneficiarului]** având sediul în România, strada, nr., cod poștal, oraș, Județul, cod fiscal, telefon [.....], adresă e-mail: [.....], reprezentată de, în calitate de, numită în continuare “Beneficiarul”

sau, după caz,

asociația cuprinzând:

- **[denumirea oficială a partenerului principal/lider al asocierii]** având sediul în România, strada, nr., cod poștal, oraș, Județul, cod fiscal, telefon [.....], adresă e-mail: [.....], reprezentată de, în calitate de, desemnat prin Acordul de Asociere nr. Lider al Asocierii
- **[denumirea oficială a partenerului 2]** având sediul în România, strada, nr., cod poștal, oraș, Județul, cod fiscal, telefon [.....], adresă e-mail: [.....], reprezentată de, în calitate de, ca Partener al Asocierii cu nr.
- *[se vor insera linii pentru fiecare partener suplimentar, dacă este necesar]*

numită în continuare “Beneficiarul”,

AU STABILIT SĂ ÎNCHEIE PREZENTUL CONTRACT DE FINANȚARE.

Următoarele documente vor constitui și vor fi interpretate ca parte a acestui Acord de Finanțare:

- a. Termeni și Condiții
- b. Anexa 1 – Descrierea Sub-proiectului – Formularul de Aplicare și Nota Conceptuală
- c. Anexa 2 – Model pentru Certificat de finalizare
- d. Anexa 3 – Acord de Asociere (dacă este cazul)

TERMENI ȘI CONDIȚII

Sectiunea 1. Definiții

Art. 1. În scopul prezentului Contract de Finanțare, următorii termeni și abrevieri au următoarele înțelesuri:

- a. „*Acord de Împrumut*” înseamnă Acordul de împrumut nr. LN8597-RO, dintre România și Banca Internațională pentru Reconstrucție și Dezvoltare (BIRD), referitor la finanțarea Proiectului «Controlul Integrat al Poluării cu Nutrienți – Finanțare Adițională» (Proiectul) în valoare de 48 milioane euro echivalent;
- b. „*Contract de Finanțare*” înseamnă prezentul contract încheiat între UMP-INPCP și Beneficiarul selectat pentru finanțare în cadrul Componentei 1 a Proiectului;
- c. „*Autoritatea Finanțatoare*” înseamnă Ministerul Apelor și Pădurilor reprezentat de UMP INPCP, care acordă finanțarea sub-proiectului din fondurile Împrumutului pentru INPCP FA;
- d. „*ANAR*” înseamnă Administrația Națională “Apele Române”, înființată prin Ordonanța de Urgență a Guvernului nr. 107/2002, cu modificările și completările aduse acesteia până la data prezentei Convenții, sau orice succesori ai acesteia;
- e. „*Acord de Asociere*” înseamnă acordul încheiat între părțile eligibile conform prevederilor Proiectului, care au depus Nota Conceptuală și Formularul de Aplicare și care implementează împreună sub-proiectul;
- f. „*Ghidul Aplicabil*” înseamnă Ghidul procedurii utilizate pentru finanțarea competitivă și pentru potențialii solicitanți în cadrul INPCP FA, datat *[de inserat data versiunii aplicabile a Ghidului Solicitantului]*
- g. „*Beneficiar*” înseamnă Unitatea administrativ-Teritorială sau asocieria de unități administrativ teritoriale învecinate, eligibile pentru sub-proiecte, în conformitate cu criteriile de eligibilitate menționate în Manualul Operațional al Proiectului;

- h. “*Banca*” or “*BIRD*” înseamnă Banca Internațională pentru Reconstrucție și Dezvoltare ca parte a grupului Băncii Mondiale;
- i. “*EU*” înseamnă Uniunea Europeană;
- j. “*Directiva UE a nitraților*” înseamnă Directiva Consiliului Europei 91/676/EEC din 12 decembrie 1991 privind protecția apelor împotriva poluării cu nitrați din surse agricole;
- k. “*Directiva-cadru UE privind apa*” înseamnă Directiva 2000/60/EC a Parlamentului și Consiliului Europei prin care se stabilește cadrul comun de acțiune privind politica în domeniul apei;
- l. „ *Direcție de Apă*” înseamnă oricare dintre Direcțiile de Apă înființate și funcționând în subordinea ANAR;
- m. “*CIA*” înseamnă Comitetul Interministerial pentru Aplicarea Directivei UE a nitraților înființat prin Ordinul Interministerial nr. 452/2001, cu modificările și completările aduse acestuia până la data Acordului de față;
- n. “*MADR*” înseamnă Ministerul Agriculturii și Dezvoltării Rurale, sau orice succesor al acestuia;
- o. “*MWF*” înseamnă Ministerul Apelor și Pădurilor sau orice succesor al acestuia;
- p. “*Manual Operațional*” înseamnă manualul care descrie procedurile pentru implementarea Proiectului care cuprind, printre altele: (i) procedurile pentru stabilirea aranjamentelor administrative, de achiziții, contabilitate, management financiar, și monitorizare și evaluare; (ii) formatul-model al raportărilor financiare ne-auditate pentru o anumită perioadă și al Rapoartelor privind Proiectul; și (iii) criteriile de eligibilitate, procedurile de selecție, termenii și condițiile, precum și aranjamentele privind achizițiile pentru Subproiect;
- q. “*INPC-UMP*” înseamnă Unitatea de Management al Proiectului „Controlul Integrat al Poluării cu Nutrienți”, înființată în cadrul MMSC sau orice succesor legal al acestuia acceptabil pentru Bancă;
- r. “*Plan de Achiziții*” înseamnă planul de achiziții pentru Proiect al Împrumutului menționat în paragraful 1.18 al Ghidului pentru Achiziții și paragraful 1.25 al Ghidului privind Consultanți, plan care va fi actualizat periodic conform prevederilor paragrafelor amintite
- s. „*Proiectul*” înseamnă Proiectul „Controlul Integrat al Poluării cu Nutrienți – Finanțare Adițională”;
- t. “*Finanțare Adițională*” (FA) – înseamnă împrumutul adițional în valoare de 48 milioane Euro (52,39 milioane USD echivalent) acordat Guvernului României pentru Proiectul Controlul Integrat al Poluării cu Nutrienți (INPCP), P093775 Împrumut BIRD no. 8597-RO;
- u. “*Sub-proiect*” – înseamnă proiectul prezentat în formularele de aplicație trimise de Solicitanți către UMP pentru a participa în programul competitiv de finanțare din cadrul Componentei 1 a INPCP-AF și a obține finanțare. Un subproiect poate conține una sau mai multe tipuri de investiție din același domeniu de intervenție.
- v. “*Formularul de Aplicare*” – înseamnă descrierea detaliată a sub-proiectului, incluzând studiul de fezabilitate, aranjamentele pentru monitorizarea și managementul sub-proiectului, informații privind solicitantul, etc, pentru etapa a doua a procesului de selecție, în conformitate cu formatul publicat de către UMP în cadrul runde de competiție.
- w. “*Nota Conceptuală*” – înseamnă descrierea preliminară a sub-proiectului, transmisă în prima etapă a procesului de selecție, în conformitate cu formatul publicat de către UMP în cadrul runde de competiție;
- x. “*Perioada de implementare a Sub-proiectului*” – perioada cuprinsă între data semnării Acordului de Finanțare și data Raportului Final;

y. „*Aria de implementare a proiectului*” include, în conformitate cu Anexa 1 a Acordului de Finanțare, localitatea Beneficiarului [*de inserat denumirea UAT*] în care se realizează investiția proiectului.

Art. 2. Orice alți termeni care nu au fost definiți mai sus și care sunt utilizați în cadrul prezentului Acord de Finanțare au înțelesul definit în Acordul de Împrumut sau în legislația română în vigoare.

Sectiunea 2. Obiectul Contractului de Finanțare

Art. 3. Obiectivul principal al proiectului Controlul Integrat al Poluării cu Nutrienți este de a sprijini Guvernul României în îndeplinirea cerințelor Directivei Nitrați a Uniunii Europene (UE) la nivel național prin acordarea de sprijin la nivel local pentru realizarea de investiții eficiente de reducere a poluării cu nutrienți din surse agricole, creșterea animalelor și surse umane. Pentru a atinge acest obiectiv, Beneficiarul a depus un Formular de Aplicare selectat în urma procesului de evaluare.

Art. 4. Acest Contract de Finanțare stabilește drepturile și obligațiile precum și termeni și condițiile aplicabile finanțării acordate Beneficiarului pentru implementarea sub-proiectului descris în Anexa 1.

Art. 5. Acest Contract de Finanțare este semnat pentru investiția denumită [*se va insera titlul sub-proiectului*] descrisă în Anexa 1.

Art. 6. Sub-proiectul are ca obiect o investiție pentru [*se va selecta după caz denumirea tipului de investiție*] în cadrul domeniului de intervenție [*se va insera numărul domeniului de intervenție*]

Sectiunea 3. Data de început și durata sub-proiectului

Art. 7. Prezentul Contract de Finanțare intră în vigoare la data semnării de către reprezentanții autorizați ai Beneficiarului și ai MAP. Prezentul Acord are efecte juridice fără alte proceduri legale.

Art. 8. Durata sub-proiectului nu va depăși [*se va insera numărul de luni*] luni, calculate din prima zi a lunii următoare intrării în vigoare a Acordului de Finanțare²⁹. Sub-proiectul se va derula în conformitate cu planul de implementare.

Sectiunea 4. Bugetul estimat. Aspecte financiare

Art. 9. Valoarea estimată a sub-proiectului este de [*se va insera valoarea în RON*] RON, din care valoarea estimată a grantului INPCP este [*se va insera valoarea în RON*] RON iar valoarea estimată a contribuției Beneficiarului este de [*se va insera valoarea în RON*] RON. În cazurile aplicabile, defalcarea contribuției Beneficiarului pe parteneri este prezentată în Anexa 1.

Art. 10. Bugetul estimat este calculat utilizând cursul de schimb din data de [*se va insera data și rata de schimb oficială EURO/RON*] în baza Părții Generale estimate a Studiului de Fezabilitate depus împreună cu Formularul de Aplicare.

Art. 11. Cheltuielile eligibile ale Beneficiarului includ: [*se va insera lista de cheltuieli eligibile în funcție de tipul de investiție*]

Art. 12. Cheltuielile eligibile ale MAP includ: [*se va insera lista de cheltuieli eligibile în funcție de tipul de investiție*]

Art. 13. Pe baza planului de implementare și a bugetului estimat al sub-proiectului, Beneficiarul sub-proiectului va include în bugetul său anual sumele necesare pentru asigurarea contribuției.

²⁹ Această dată trebuie să fie prima zi lucrătoare a lunii și trebuie să fie ulterioară datei de intrare în vigoare a Acordului de Finanțare, cu excepția cazului în care PMU a autorizat altfel iar solicitantul poate demonstra nevoia de a demara implementarea înainte de intrarea în vigoare a Acordului de Finanțare sau, după caz, nevoia de a demara implementarea în altă zi decât prima zi lucrătoare a lunii.

Art. 14. Bugetul prezentat în Anexa 1 reprezintă o estimare; în momentul raportării, costurile efectivese vor putea situa sub costurile estimate eligibile cuprinse în buget. .

Sectiunea 5. Drepturile, responsabilitățile și obligațiile părților

Section 5.1. Drepturile, responsabilitățile și obligațiile UMP:

Art. 15. UMP se obligă să îndeplinească activitățile și obiectivele Proiectului așa cum sunt ele descrise în Acordul de împrumut, precum și în prezentul Acord de Finanțare. În acest scop, UMP va realiza activitățile ce îi revin cu toată responsabilitatea, eficiența și diligența necesară. Obiectivele sub-proiectului vor fi realizate în conformitate cu practicile legale adecvate: tehnice, administrative, financiare, juridice și economice.

Art. 16. UMP va asigura facilitățile, serviciile și alte resurse cerute pentru scopurile lucrărilor de investiții, va furniza informații, va purta corespondență și se va consulta cu reprezentanții Beneficiarului ori de câte ori va fi nevoie, în legătură cu evoluția și rezultatele lucrărilor.

Art. 17. UMP este responsabil cu încheierea contractelor cu furnizorii/ prestatorii/ constructorii selectați, pentru implementarea sub-proiectului.

Art. 18. UMP va asigura monitorizarea derulării contractelor de achiziții în vederea îndeplinirii condițiilor contractuale, disponibilitatea fondurilor necesare și va realiza toate aranjamentele privind plățile intermediare și finale ce îi revin.

Art. 19. UMP va asigura finanțarea activităților sub-proiectului din cadrul fondurilor de Proiect, în conformitate cu lista de cheltuieli eligibile detaliată la Art. 12 de mai sus și cu bugetul sub-proiectului, detaliat în Anexa 1.

Art. 20. Orice realocare a fondurilor de la o activitate la alta în cadrul bugetului maxim alocat sub-proiectului se va realiza cu aprobarea prealabilă a Băncii Mondiale și a MAP.

Art. 21. Toate articolele de achiziție vor fi incluse în Planul de Achiziții pentru perioada următoare de Proiect, urmând a fi transmis către MAP pentru aprobare. Implementarea acestuia se va realiza numai după aprobarea MAP și în limita bugetului disponibil, pe surse de finanțare, pentru anul financiar în curs.

Art. 22. UMP este responsabil pentru derularea procedurilor de achiziții pentru toate bunurile/ serviciile/ lucrările destinate beneficiarului, în conformitate cu lista de cheltuieli eligibile listată la art. 12 de mai sus și cu prevederile Acordului de Împrumut și ale legislației românești în vigoare. În acest sens:

- a. Va iniția și urmări procedura de aprobare în Guvern a tuturor documentațiilor tehnico-economice ale investițiilor care urmează a se efectua din fondurile Proiectului pentru sub-proiect;
- b. Va întocmi documentația de licitație pentru bunurile, serviciile, lucrările pentru sub-proiect, va urmări desfășurarea întregului proces de achiziție, va semna contractele de furnizare/prestare/construcție, va monitoriza în teren stadiul realizării livrărilor de bunuri/prestării serviciilor contractate/ realizării lucrărilor de construcție;
- c. Va monitoriza în teren, prin personalul propriu sau al Direcțiilor de Apă Bazinale, angajat în acest sens, stadiul realizării tuturor activităților sub-proiectului, precum și modul în care investițiile realizate la nivel local sunt exploatate și utilizate;
- d. Va realiza periodic sondaje de opinie, anchete sociale și va utiliza diverse alte instrumente pentru monitorizarea schimbărilor produse la nivelul mentalității, percepției, atitudinilor și comportamentului comunităților în care sub-proiectul a fost implementat.

Section 5.2. Drepturile, responsabilitățile și obligațiile Beneficiarului

- Art. 23. Beneficiarul se obligă să îndeplinească toate activitățile și obiectivele sub-proiectului așa cum sunt ele descrise în Acordul de Finanțare și, în acest scop, va realiza activitățile ce îi revin cu toată responsabilitatea, eficiența și diligența necesară. Obiectivele sub-proiectului vor fi realizate în conformitate cu practicile legale adecvate: tehnice, administrative, financiare, juridice și economice.
- Art. 24. Beneficiarul va asigura cadrul organizatoric și va lua toate măsurile necesare pentru asigurarea implementării sub-proiectului.
- Art. 25. Beneficiarul va desemna o persoană, din cadrul personalului propriu, pentru a fi responsabilă de implementarea activităților sub-proiectului la nivel local, aceasta fiind responsabilă și de asigurarea comunicării cu UMP.
- Art. 26. Beneficiarul va desemna reprezentanți pentru a fi membri în comisiile de evaluare, selecție, analiză și recepție stabilite pentru derularea achiziției de bunuri, servicii și lucrări în cadrul sub-proiectului.
- Art. 27. Beneficiarul va răspunde cu promptitudine tuturor solicitărilor UMP legate de implementarea curentă a sub-proiectului.
- Art. 28. În vederea implementării la nivel local a activităților sub-proiectului, Beneficiarul este responsabil pentru îndeplinirea obligațiilor legate de sub-proiect privind:
- Punerea la dispoziția sub-proiectului a locațiilor pentru realizarea investițiilor pe terenuri cu statut juridic clar, aflate în proprietatea Beneficiarului și cu asigurarea unui acces corespunzător;
 - Obținerea autorizațiilor de construire pentru investițiile care urmează a se realiza;
 - Supervizarea construcției prin desemnarea unei persoane care să urmărească modul de realizare a lucrărilor împreună cu dirigintele de șantier angajat de UMP.
 - Exploatarea investiției și a echipamentelor aferente la nivel local în conformitate cu cele mai bune practici agricole și în acest sens, asigurarea de fonduri de exploatare, incluzând, după caz, plata de mecanizatori pentru echipamente și paznici pentru platforme, combustibil, lubrifianți și alte consumabile, pentru operarea echipamentelor, plata tuturor taxelor și asigurărilor obligatorii pe perioada de utilizare, asigurări, revizii periodice conform specificațiilor din cartea tehnică la service-uri autorizate, reparații și alte costuri de întreținere necesare funcționării normale a acestora [*dacă se aplică*];
 - Implicarea activă în promovarea sub-proiectului și a practicilor agricole cu caracter ecologic;
 - Desemnarea unei persoane din cadrul primăriei pentru a acționa ca Reprezentant al Beneficiarului în relația cu constructorul și cu dirigintele de șantier;
 - Reprezentantul Beneficiarului trebuie să urmărească progresul lucrărilor și să aprobe Situațiile de plată lunare elaborate de constructor și vizate de Dirigintele de șantier, situații ce vor fi înaintate în vederea realizării formalităților necesare privind efectuarea plății de către UMP;
 - Ținerea evidenței plăților confirmate pe situațiile de lucrări.
- Art. 29. Beneficiarul se obligă să deruleze procesele de achiziții pentru serviciile necesare sub-proiectului, în conformitate cu cheltuielile eligibile listate la art. 11 de mai sus și potrivit clauzelor legislației românești aplicabile.
- Art. 30. Beneficiarul se obligă să sprijine procesele de achiziții realizate de către UMP, pentru bunuri/servicii/lucrări destinate sub-proiectului, prin furnizarea de sprijin permanent în perioada de pregătire, desfășurare și finalizare a acestora, astfel:
- Sprijin pentru pregătirea specificațiilor tehnice ale echipamentelor, bunurilor, lucrărilor care urmează a se achiziționa, a condițiilor de livrare, facilităților și serviciilor conexe, după caz;

- b. Asigurarea de specialiști care să facă parte din comisiile de evaluare, selecție și recepție pentru bunurile, serviciile și lucrările care urmează a fi executate din fondurile sub-proiectului;
- Art. 31. Beneficiarul va colabora cu UMP în vederea recepționării parțiale, respectiv finale a bunurilor/ serviciilor/ lucrărilor achiziționate, prin asigurarea de specialiști de la nivel central și/ sau local care vor verifica conformitatea specificațiilor tehnice ale activelor recepționate cu prevederile din caietele de sarcini, vor certifica calitatea și cantitatea acestora, precum și asigurarea facilităților și serviciilor conexe
- Art. 32. Toate activele achiziționate de către UMP pentru sub-proiect vor fi transferate, cu titlu gratuit, după recepția acestora, către Beneficiar, în vederea utilizării în scopurile pentru care au fost achiziționate, atât pe perioada derulării proiectului, cât și ulterior acesteia, în conformitate cu perioada de sustenabilitate de cel puțin *[se va insera numărul de ani]* ani, potrivit tipului de investiție.
- Art. 33. Beneficiarul va asigura inventarierea adecvată anuală a activelor achiziționate și primite în cadrul sub-proiectului, în conformitate cu prevederile legii.
- Art. 34. Beneficiarul se obligă să asigure paza și întreținerea lucrărilor executate pentru acestea în cadrul Proiectului, precum și suportarea cheltuielilor de întreținere și îmbunătățire ulterioară, care să asigure îndeplinirea scopului final al acestora, incluzând după caz: drumuri de acces, bransarea la utilități, facilități, etc. pentru cel puțin perioada de timp menționată la art. 32 de mai sus.
- Art. 35. Beneficiarul se obligă să returneze contravaloarea integrală a investiției primite în cazul în care obligațiile menționate la art. 32 și art. 34 de mai sus nu sunt respectate.
- Art. 36. Beneficiarul se obligă să propună pentru instruirile finanțate din Proiect numai personal propriu direct implicat în activitățile de natură să ducă la îndeplinirea obiectivelor generale și specifice ale sub-proiectului, să ia măsuri pentru asigurarea stabilității acestora și să asigure condițiile aplicării noilor cunoștințe dobândite.
- Art. 37. Beneficiarul se obligă să disemineze către toți cei interesați, informațiile și experiențele însușite prin implementarea sub-proiectului.
- Art. 38. Beneficiarul se obligă să transmită UMP raportul de monitorizare pe perioada de implementare și de exploatare și să furnizeze cu promptitudine informațiile necesare pentru raportarea în cadrul Proiectului, la cererea rezonabilă a UMP.

Sectiunea 6. Comunicări

- Art. 39. Orice comunicare care trebuie efectuată în temeiul prezentului acord de finanțare se va face în scris. Orice astfel de notificare, solicitare sau acord se consideră a fi realizate atunci când sunt livrate unui reprezentant autorizat al părții căreia i se adresează comunicarea, sau atunci când sunt trimise acestei părți la adresa specificată în preambulul prezentului acord.

Sectiunea 7. Suspendarea și terminarea contractului de finanțare

- Art. 40. Autoritatea Finanțatoare poate, printr-o notificare scrisă de suspendare adresată Beneficiarului, să suspende finanțarea investiției și / sau executarea lucrărilor și livrarea de echipamente, în cazul în care Beneficiarul nu își îndeplinește oricare dintre obligațiile care îi revin în temeiul prezentului acord de finanțare, cu condiția ca o astfel de notificare de suspendare (i) precizează natura deficienței, și (ii) solicită beneficiarului să remedieze deficiența într-un termen stabilit de Autoritatea de finanțare și considerat adecvat pentru buna implementare a sub-proiectului.

Art. 41. Autoritatea Finanțatoare poate rezilia prezentul acord de finanțare, în cazul apariției oricăruia dintre evenimentele menționate la paragrafele (a) - (c) ale prezentului articol. Într-o astfel de situație Autoritatea Finanțatoare trebuie să transmită un aviz scris de reziliere către Beneficiar cu cel puțin treizeci (30) de zile calendaristice înainte:

- a. În cazul în care Beneficiarul nu reușește să remedieze o deficiență în îndeplinirea obligațiilor sale, după cum se specifică în avizul de suspendare menționat la art. 41;
- b. În cazul în care, ca rezultat al forței majore, Beneficiarul nu este în măsură să îndeplinească o parte substanțială a obligațiilor sale pentru o perioadă de cel puțin șaiszeci (60) de zile calendaristice;
- c. În cazul în care Beneficiarul, la discreția sa sau din orice motiv, decide să pună capăt prezentului acord de finanțare;

Art. 42. În cazul în care Autoritatea Finanțatoare stabilește că Beneficiarul s-a angajat în practici corupte, frauduloase, conspirative, coercitive sau obstructive, în derularea competiției pentru câștigarea sub-proiectului sau în derularea Acordului de finanțare, atunci autoritatea Finanțatoare poate, după transmiterea unei notificări scrise prealabile de paisprezece (14) zile calendaristice către beneficiar, să înceteze finanțarea Beneficiarului.

Sectiunea 8. Forța Majoră

Art. 43. În scopul acestui Contract de Finanțare, “Forța Majoră” înseamnă un eveniment în afara controlului rezonabil al părților, care nu poate fi prevăzut, evitat și care face imposibilă, în mod rezonabil, executarea obligațiilor ce revin unei părți în circumstanțele date și include, dar nu se limitează la, război, revolte, tulburări civile, cutremur, incendiu, explozie, furtuni, inundații sau alte condiții meteorologice nefavorabile, greve sau alte acțiuni de confiscare sau de orice altă natură din partea agențiilor guvernamentale.

Art. 44. Forța Majoră nu include:

- a. Orice eveniment cauzat de către neglijența sau acțiunea intenționată a unei părți sau a personalului uneia dintre părți,
- b. Orice eveniment pe care partea, în condiții de diligență, ar fi putut în mod rezonabil să îl prevadă la momentul încheierii prezentului Acord de Finanțare, să îl evite sau depășească în îndeplinirea obligațiilor sale;

Art. 45. Forța Majoră nu include lipsa fondurilor sau incapacitatea de a efectua o plată în condițiile prezentului Acord de Finanțare.

Art. 46. O parte afectată de către un eveniment de Forță Majoră va continua să își îndeplinească obligațiile în măsura rezonabilă posibilă și va lua toate măsurile posibile pentru a diminua consecințele oricărui eveniment de Forță Majoră.

Art. 47. O parte afectată de un eveniment de Forță Majoră va notifica cealaltă parte cât mai curând posibil și în niciun caz mai târziu de 14 zile calendaristice după producerea unui asemenea eveniment, justificând natura și cauzele acestuia și de asemenea va transmite notificare scrisă în momentul restabilirii condițiilor normale.

Art. 48. Orice perioadă în care una dintre părți, în conformitate cu prezentul acord de finanțare, trebuie să finalizeze orice acțiune sau sarcină, se prelungește pentru o perioadă egală cu timpul în care această parte nu a putut efectua o astfel de acțiune, ca urmare a Forței Majore

Sectiunea 9. Soluționarea Conflictelor

Art. 49. Părțile vor soluționa orice conflict apărut în legătură cu prezentul Acord de Finanțare pe cale amiabilă prin consultare reciprocă.

Art. 50. Orice conflict apărut între părți în legătură cu prezentul Acord de Finanțare și care nu a putut fi soluționat pe cale amiabilă, va fi supus spre soluționare instanței Românești competente.

Sectiunea 10. Prevederi Finale

Art. 51. Orice modificare a Acordului de Împrumut și orice realocare între categoriile de cheltuieli finanțate de către acesta, va duce, după caz, la modificarea corespunzătoare a prezentului Contract de Finanțare.

Art. 52. Orice modificare a clauzelor și/sau anexelor prezentului Acord de Finanțare se va realiza de către părți prin Act Adițional.

Art. 53. Anexa 1, Anexa 2 și Anexa 3 [unde se aplică] sunt părți integrale ale prezentului Contract de Finanțare.

Art. 54. Prezentul Contract de Finanțare a fost semnat în două exemplare, ambele având valoarea de original și constituind, împreună cu Anexele, un singur act juridic.

Autoritatea Finanțatoare

**Ministerul Apelor și Pădurilor din România –
Unitatea de Management al Proiectului
“Controlul Integrat al Poluării cu Nutrienți”**

*Reprezentat de
[numele reprezentantului legal]
[funcția reprezentantului legal]*

Beneficiarul

*[numele Beneficiarului definit în
Preambul]*

*Reprezentat de
[numele reprezentantului legal]
[funcția reprezentantului legal]*

Anexa 1 la Contractul de Finanțare

**Descrierea Proiectului – Formular de Aplicare și Nota
Conceptuală**

Anexa 2 la Contractul de Finanțare

Model certificat de finalizare

Nr. înregistrare.:

CERTIFICAT DE FINALIZARE- MODEL

Data:

Nume:

Cod fiscal

Sat:

Comuna:

Adresa:

Acord de Finanțare numărul: ...

Acest certificat nu este un certificat al calității tehnice. Poate fi folosit numai împreună cu acordul de finanțare semnat între UAT și UMP.

Obiectul acestui certificat este să ateste finalizarea [denumirea investitiei], așa cum se menționează în acordul de finanțare menționat mai sus.

Ca urmare a inspecției făcute asupra construcției, confirmăm finalizarea:

- fără nici un fel de comentariu

- cu următoarele comentarii

Deficiențe:

.....

.....

Alte comentarii

.....

.....

Termen limită pentru remedierea deficiențelor

Semnături:

Inginer supervizor

Nume:

Beneficiar

Nume:

Anexa 3 la Contractul de Finanțare

Acord de Asociere [dacă este aplicabil]

Anexa NC2: Model de Acord de finanțare a cheltuielilor operaționale

Subsemnatul,

în calitate de reprezentant legal al solicitantului unic/al asocierii, declar că solicitantul unic/asocierea pe care o reprezint, după îndeplinirea formalităților de predare – primire și evidențiere în proprietatea publică a solicitantului unic/asocierii, acesta preia în deplină proprietate și folosință totalitatea construcțiilor și echipamentelor ce compun obiectivul de investiții realizat prin subproiectul propus, cu toate drepturile și obligațiile ce rezultă din calitatea de proprietar și cu respectarea următoarelor condiții:

- să asigure fondurile necesare pentru exploatarea obiectivului de investiții în conformitate cu cele mai bune practici în domeniu;
- să suporte din fonduri proprii ale Consiliului Local costurile aferente de exploatare, incluzând plata personalului de operare și pază, taxele pentru autorizarea funcționării, utilități, materie primă, combustibili, lubrifianți și alte consumabile necesare pentru operarea obiectivului de investiții;
- să asigure resursele umane și financiare necesare pentru acoperirea costurilor operaționale și de mentenanță după perioada de implementare a Subproiectului, pe o perioadă de minimum [menționați perioada prevăzută la subcapitolul Beneficiari Eligibili din cadrul Ghidului Solicitantului] ani.
- să suporte plata tuturor taxelor și asigurărilor obligatorii pe perioada de utilizare, mentenanță, reparații și alte costuri de întreținere necesare funcționării normale a acestuia.

Solicitantul unic/asocierea pe care o reprezint va răspunde conform prevederilor legale în vigoare în cazul neîndeplinirii obligațiilor privind utilizarea, monitorizarea și întreținerea obiectivului de investiție.

Confirm că informațiile prezentate în această declarație sunt complete și corecte. Am luat la cunoștință că orice denaturare intenționată a informațiilor poate constitui obiectul unei sancțiuni civile, administrative sau juridice îndreptate asupra mea.

Semnătură

Data

Anexa NC3: Model de Acord de asociere

ACORD DE ASOCIERE

ÎNTRE:

- **[denumirea oficială a partenerului principal/lider al asocierii]** având sediul în România, strada, nr., cod poștal, oraș, Județul, cod fiscal, telefon [.....], adresă e-mail: [.....], reprezentată de, în calitate de, desemnat Lider al Asocierii
- **[denumirea oficială a partenerului 2]** având sediul în România, strada, nr., cod poștal, oraș, Județul, cod fiscal, telefon [.....], adresă e-mail: [.....], reprezentată de, în calitate de, ca Partener al Asocierii
- *[se vor insera linii pentru fiecare partener suplimentar, daca este necesar]*

numite, în continuare, individual sau în ansamblu, Partea sau Părțile

în legătură cu sub-proiectul denumit **[se va insera denumirea sub-proiectului]**,

ÎNTRUCĂT:

Părțile, în calitate de Beneficiari eligibili, au depus la UMP INPCP un Formular de Aplicare în cadrul competiției organizate în cadrul Componentei 1 a Proiectului, pentru obținerea de finanțare pentru sub-proiectul **[se va insera denumirea sub-proiectului]** și Formularul de Aplicare a fost evaluat și selectat pentru finanțare;

Părțile doresc să stabilească sau să completeze angajamentele obligatorii între acestea, suplimentar față de prevederile Acordului de Finanțare ce se va semna între Părți și Autoritatea Finanțatoare MAP prin UMP INPCP;

Părțile au luat la cunoștință și sunt de acord cu caracterul obligatoriu al prezentului Acord de Asociere, pentru întreaga durată de implementare a sub-proiectului inclusiv pentru perioada de sustenabilitate așa cum este aceasta definită de art. 32 al Acordului de Finanțare

The Parties are aware and agree that this Association Agreement is legally binding for the duration of the sub-project implementation and sustainability period as defined in the Financing Agreement Art. 8 and Art. 31.

ÎN CONSECINȚĂ, PĂRȚILE CONVIN URMĂTOARELE

Sectiunea 1. Definiții

Art. 1. În scopul prezentului Acord de Asociere, următorii termeni și abrevieri au următoarele înțelesuri:

- a. Acord de Împrumut” înseamnă Acordul de împrumut nr. LN8597-RO, dintre România și Banca Internațională pentru Reconstrucție și Dezvoltare (BIRD), referitor la finanțarea Proiectului «Controlul Integrat al Poluării cu Nutrienți – Finanțare Adițională» (Proiectul) în valoare de 48 milioane euro echivalent;
- b. „Contract de Finanțare” înseamnă prezentul acord încheiat între UMP-INPCP și Beneficiarul selectat pentru finanțare În cadrul Componentei 1 a Proiectului;
- c. “Autoritatea Finanțatoare” înseamnă Ministerul Apelor și Pădurilor reprezentat de UMP INPCP, care acordă finanțarea sub-proiectului din fondurile Împrumutului pentru INPCP FA;
- d. “ANAR” înseamnă Administrația Națională “Apele Române”, înființată prin Ordonanța de Urgență a Guvernului nr. 107/2002, cu modificările și completările aduse acesteia până la data prezentei Convenții, sau orice succesori ai acesteia;

- e. “Acord de Asociere” înseamnă acordul încheiat între părțile eligibile conform prevederilor Proiectului, care au depus Nota Copncepuală și Formularul de Aplicare și care implementează împreună sub-proiectul;
- f. “Ghidul Aplicabil” înseamnă the Ghidul procedurii utilizate pentru finanțarea competitivă și pentru potențialii solicitanți în cadrul INPCP FA, datat [de inserat data versiunii aplicabile a Ghidului Solicitantului]
- g. “Beneficiar” înseamnă Unitatea administrativ-Teritorială sau asocierea de unități administrativ teritoriale învecinate, eligibile pentru sub-proiecte, în conformitate cu criteriile de eligibilitate menționate în Manualul Operațional al Proiectului;
- h. “Banca” or “BIRD” înseamnă Banca Internațională pentru Reconstrucție și Dezvoltare ca parte a grupului Băncii Mondiale;
- i. “EU” înseamnă Uniunea Europeană;
- j. “Directiva UE a nitraților” înseamnă Directiva Consiliului Europei 91/676/EEC din 12 decembrie 1991 privind protecția apelor împotriva poluării cu nitrați din surse agricole;
- k. “Directiva-cadru UE privind apa” înseamnă Directiva 2000/60/EC a Parlamentului și Consiliului Europei prin care se stabilește cadrul comun de acțiune privind politica în domeniul apei;
- l. „Direcție de Apă” înseamnă oricare dintre Direcțiile de Apă înființate și funcționând în subordinea ANAR;
- m. “CIA” înseamnă Comitetul Interministerial pentru Aplicarea Directivei UE a nitraților înființat prin Ordinul Interministerial nr. 452/2001, cu modificările și completările aduse acestuia până la data Acordului de față;
- n. “MADR” înseamnă Ministerul Agriculturii și Dezvoltării Rurale, sau orice succesor al acestuia;
- o. “MWF” înseamnă Ministerul Apelor și Pădurilor sau orice succesor al acestuia;
- p. “ Manual Operațional” înseamnă manualul care descrie procedurile pentru implementarea Proiectului care cuprind, printre altele: (i) procedurile pentru stabilirea aranjamentelor administrative, de achiziții, contabilitate, management financiar, și monitorizare și evaluare; (ii) formatul-model al raportărilor financiare ne-auditate pentru o anumită perioadă și al Rapoartelor privind Proiectul; și (iii) criteriile de eligibilitate, procedurile de selecție, termenii și condițiile, precum și aranjamentele privind achizițiile pentru Subproiect;
- q. “INPC-UMP” înseamnă Unitatea de Management al Proiectului „Controlul Integrat al Poluării cu Nutrienți”, înființată în cadrul MMSC sau orice succesor legal al acestuia acceptabil pentru Bancă;
- r. “Plan de Achiziții” înseamnă planul de achiziții pentru Proiect al Împrumutatului menționat în paragraful 1.18 al Ghidului pentru Achiziții și paragraful 1.25 al Ghidului privind Consultanți, plan care va fi actualizat periodic conform prevederilor paragrafelor amintite
- s. „Proiectul” înseamnă Proiectul „Controlul Integrat al Poluării cu Nutrienți – Finanțare Adițională”;
- t. “Finanțare Adițională” (FA) – înseamnă împrumutul adițional în valoare de 48 milioane Euro (52,39 milioane USD echivalent) acordat Guvernului României pentru Proiectul Controlul Integrat al Poluării cu Nutrienți (INPCP), P093775 Împrumut BIRD no. 8597-RO;
- u. “Sub-proiect” – înseamnă proiectul prezentat în formularele de aplicație trimise de Solicitanți către UMP pentru a participa în programul competitiv de finanțare din cadrul Componentei 1 a INPCP-AF și a obține finanțare. Un subproiect poate conține una sau mai multe tipuri de investiție din același domeniu de intervenție.
- v. “Formularul de Aplicare” – înseamnă descrierea detaliată a sub-proiectului, incluzând studiul de fezabilitate, aranjamentele pentru monitorizarea și managementul sub-proiectului, informații

privind solicitantul, etc, pentru etapa a doua a procesului de selecție, în conformitate cu formatul publicat de către UMP în cadrul runde de competiție.

- w. “Nota Conceptuală” – înseamnă descrierea preliminară a sub-proiectului, transmisă în prima etapă a procesului de selecție, în conformitate cu formatul publicat de către UMP în cadrul runde de competiție;
- x. “Perioada de implementare a Sub-proiectului” – perioada cuprinsă între data semnării Acordului de Finanțare și data Raportului Final;
- y. „Aria de implementare a proiectului” include, în conformitate cu Anexa 1 a Acordului de Finanțare, localitatea Beneficiarului [de inserat denumirea UAT] în care se realizează investiția proiectului.

Art. 2. Orice alți termeni care nu au fost definiți mai sus și care sunt utilizați în cadrul prezentului Acord au înțelesul definit în Acordul de Împrumut sau în legislația română în vigoare.

Sectiunea 2. Obiectivul Acordului de Asociere

Art. 3. Obiectivul prezentului Acord de Asociere este de a stabili, cu privire la sub-proiectul [**numele sub-proiectului**], drepturile și obligațiile părților cu privire la elaborarea, depunerea, implementarea și gestionarea sub-proiectului precum și cu privire la exploatarea obiectivului de investiții.

Art. 4. Formularul de Aplicare și Anexele sale sunt parte integrantă a acestuoi Acord de Asociere.

Sectiunea 3. Durata Acordului de Asociere

Art. 5. Prezentul Acord de Asociere intră în vigoare la data semnării de către toate părțile și în orice caz înainte de depunerea Notei Conceptuale. Data intrării în vigoare este data ultimei semnături.

Art. 6. Prezentul Acord de Asociere va rămâne în vigoare și va avea efecte până la îndeplinirea completă a tuturor obligațiilor asumate de către părți în cadrul Contractului de Finanțare respectiv în cadrul prezentului Acord de Asociere.

Art. 7. Prezentul Acord de Asociere va putea fi reziliat dacă un Contract de Finanțare nu va fi semnat de către Autoritatea Finanțatoare sau dacă Contractul de Finanțare va fi reziliat.

Sectiunea 4. Managementul parteneriatului

Art. 8. Părțile desemnează ca manager de proiect pe dl/dna:

- a. Nume și prenume manager de proiect
- b. Instituția de proveniență a managerului de proiect
- c. Detalii de contact: telefon/e-mail/fax:

Art. 9. Partenerii desemnează [**denumirea Liderului de Parteneriat desemnat**] ca Lider de Parteneriat și îi acordă mandat de reprezentare Reprezentantului Legal desemnat la Art. 10 de mai jos.

Art. 10. Reprezentantul Legal este angajat al Liderului de Parteneriat, cu următoarele date de contact:

- a. Nume și prenume Reprezentant Legal
- b. Instituția de proveniență a Reprezentantului Legal
- c. Detalii de contact: telefon/e-mail/fax:

Sectiunea 5. Drepturile, responsabilitățile și obligațiile părților

Section 5.1. Roluri și responsabilități generale ale părților

Art. 11. Fiecare parte se obligă să ia parte la implementarea eficientă a sub-proiectului și să colaboreze, realizeze și îndeplinească, cu promptitudine și în graficul de timp stabilit, toate obligațiile ce îi revin conform Acordului de Finanțare și Acordului de Asociere, în condiții rezonabile și cu bună credință, respectând prevederile legislației românești în vigoare.

Art. 12. Fiecare parte se obligă să notifice de îndată, în conformitate cu procedurile de gestionare ale sub-proiectului, orice informație semnificativă, situație, problemă sau întârziere de natură să afecteze implementarea sub-proiectului.

Art. 13. Fiecare parte se obligă să furnizeze toate informațiile solicitate în mod rezonabil de către celalalte părți ale Acordului pentru realizarea sarcinilor ce le revin, respectiv să ia măsurile necesare pentru a asigura acuratețea informațiilor oferite.

Sectiunea 5.2. Roluri și Responsabilități ale Părților cu privire la managementul de proiect

Art. 14. Părțile au detaliat în Anexa 1 a prezentului Acord de Asociere rolurile și responsabilitățile partenerilor cu privire la implementarea sub-proiectului și modalitatea de alocare pe fiecare activitate, după cum urmează:

14.1. Managementul general al proiectului.

- a. Partenerii vor asigura managementul și implementarea activităților sub-proiectului așa cum este detaliat în Anexa 1 a prezentului Acord de Asociere. Părțile vor dezvolta, utiliza și actualiza un plan de implementare a sub-proiectului indicând rolul fiecărui partener în cadrul fiecărei activități.
- b. Liderul de Parteneriat va asigura coordonarea partenerilor de proiect așa cum este prezentat în Anexa 1 a prezentului Acord de Asociere.
- c. Părțile vor raporta progresul, rezultatele și indicatorii proiectului așa cum este detaliat în Anexa 1 a prezentului Acord de Asociere. Liderul de Parteneriat va asigura raportarea consolidată către Autoritatea Finanțatoare.

14.2. Aranjamente financiare. Cheltuielile Beneficiarului pentru sub-proiect vor fi asigurate după cum urmează:

- a. Lider de Parteneriat: RON [*se va insera valoarea in RON*]
- b. Partener 2: RON [*se va insera valoarea in RON*]
- c. Partener n: RON [*se va insera valoarea in RON*]

14.3. Gestionarea achizițiilor. Părțile au detaliat în Anexa 1 rolurile și responsabilitățile partenerilor cu privire la gestionarea achizițiilor, incluzând un plan de achiziții estimat ce cuprinde cel puțin descrierea articolelor de achiziție, valoarea estimată și data estimată de semnare a contractului. Pentru implementarea sub-proiectului părțile vor respecta legislația românească în domeniu achizițiilor publice – Legea 98/2016, cu modificările și actualizările ulterioare.

14.4. Resursele umane. Părțile se obligă să asigure resursele umane necesare pentru implementarea sub-proiectului, așa cum este detaliat în Anexa 1, prezentând pentru fiecare resursă alocată rolurile și responsabilitățile.

Sectiunea 5.3. Roluri și Responsabilități ale Părților cu privire la exploatarea și întreținerea investiției

Art. 15. Părțile/Partea care dețin/e în proprietate publică locația/locațiile în care investiția va fi amplasată, dețin/e responsabilitatea pentru elaborarea studiilor de fezabilitate și de teren.

Art. 16. Părțile au detaliat în Anexa 1 a prezentului Acord de Asociere rolurile și responsabilitățile legate de exploatarea investiției pentru o durată de cel puțin [*se va insera numărul de ani*] ani, în conformitate cu cerințele menționate în Ghidul Solicitantului Aplicabil; părțile au detaliat totodată resursele umane și financiare ce vor fi alocate pentru a asigura funcționarea și întreținerea investiției în faza de exploatare, după finalizarea implementării.

Art. 17. Părțile au stabilit și inclus în Anexa 1 cel puțin următoarele aspecte:

- a. Modalitatea în care investiția se va susține financiar pe durata de exploatare și întreținere obligatorie solicitată după finalizarea sub-proiectului;
- b. Modalitatea în care părțile își vor aloca obligațiile financiare după finalizarea sub-proiectului;
- c. Capacitatea părților de a asigura exploatarea și întreținerea investiției, prin prezentarea resurselor umane necesare a fi alocate după finalizarea sub-proiectului;
- d. Modalitatea în care părțile își vor distribui utilizarea echipamentelor după realizarea investiției și după finalizarea sub-proiectului;
- e. Alte aspecte relevante.

Sectiunea 5.4. Roluri și responsabilități ale Partenerului Principal

Art. 18. Liderul de Parteneriat are dreptul de a solicita de la oricare dintre părți furnizarea de orice informații și documente legate de sub-proiect, pentru a asigura comunicarea și raportarea corespunzătoare către Autoritatea Finanțatoare.

Sectiunea 6. Comunicare

Art. 19. Orice comunicare care trebuie efectuată în temeiul prezentului acord de asociere se va realiza în scris. Orice astfel de notificare, solicitare sau acord se consideră a fi realizate atunci când sunt livrate unui reprezentant autorizat al părții căreia i se adresează comunicarea, sau atunci când sunt trimise acestei părți la adresa specificată în preambulul prezentului acord.

Art. 20. Orice comunicare care trebuie efectuată cu Autoritatea Finanțatoare, în temeiul acordului de finanțare, se va realiza în scris de către Liderul de Parteneriat.

Sectiunea 7. Forța Majoră

Art. 21. În scopul acestui Acord de Asociere, "Forța Majoră" înseamnă un eveniment în afara controlului rezonabil al părților, care nu poate fi prevăzut, evitat și care face imposibilă, în mod rezonabil, executarea obligațiilor ce revin unei părți în circumstanțele date și include, dar nu se limitează la, război, revolte, tulburări civile, cutremur, incendiu, explozie, furtuni, inundații sau alte condiții meteorologice nefavorabile, greve sau alte acțiuni de confiscare sau de orice altă natură din partea agențiilor guvernamentale.

Art. 22. Forța Majoră nu include:

- a. Orice eveniment cauzat de către neglijența sau acțiunea intenționată a unei părți sau a personalului uneia dintre părți,
- b. Orice eveniment pe care partea, în condiții de diligență, ar fi putut în mod rezonabil să îl prevadă la momentul încheierii prezentului Acord de Asociere, să îl evite sau depășească în îndeplinirea obligațiilor sale;

Art. 23. Forța Majoră nu include lipsa fondurilor sau incapacitatea de a efectua o plată în condițiile prezentului Acord de Asociere.

Art. 24. O parte afectată de către un eveniment de Forță Majoră va continua să își îndeplinească obligațiile în măsura rezonabilă posibilă și va lua toate măsurile posibile pentru a diminua consecințele oricărui eveniment de Forță Majoră.

Art. 25. O parte afectată de un eveniment de Forță Majoră va notifica cealaltă parte cât mai curând posibil și în niciun caz mai târziu de 14 zile calendaristice după producerea unui asemenea eveniment, justificând natura și cauzele acestuia și de asemenea va transmite notificare scrisă în momentul restabilirii condițiilor normale.

Art. 26. Orice perioadă în care una dintre părți, în conformitate cu prezentul acord de finanțare, trebuie să finalizeze orice acțiune sau sarcină, se prelungește pentru o perioadă egală cu timpul în care această parte nu a putut efectua o astfel de acțiune, ca urmare a Forței Majore.

Sectiunea 8. Soluționarea conflictelor

Art. 27. Părțile vor soluționa orice conflict apărut în legătură cu prezentul Acord de Asociere pe cale amiabilă prin consultare reciprocă.

Art. 28. Orice conflict apărut între părți în legătură cu prezentul Acord de Asociere și care nu a putut fi soluționat pe cale amiabilă, va fi supus spre soluționare instanței Românești competente.

Sectiunea 9. Dispoziții Finale

Art. 29. Orice modificare a Acordului de Împrumut, respectiv a Contractului de Finanțare și orice realocare între categoriile de cheltuieli finanțate de către acesta, va duce, după caz, la modificarea corespunzătoare a prezentului Acord de Asociere.

Art. 30. Orice modificare a clauzelor și/sau anexelor prezentului Acord de Asociere se va realiza de către părți prin Act Adițional.

Art. 31. Anexa 1, este parte integrantă a prezentului Acord de Asociere.

Art. 32. Prezentul Acord de Asociere a fost semnat în exemplare, toate având valoarea de original și constituind, împreună cu Anexa, un singur act juridic.

**[denumirea oficială a partenerului principal/lider al asocierii]
[denumirea oficială a partenerului]**

[denumirea

Nume și prenume reprezentant legal
prenume reprezentant legal

Nume și

Semnătura

Semnătura

Anexa NC4: Model de solicitare scrisă exprimând angajamentul de a transporta gunoiul de grajd cu mijloace proprii sau de a utiliza serviciile de colectare și transport organizate de către unitatea administrativ-teritorială și de a depozita gunoiul de grajd în platforma comunală/stația de compostare

Nr. Înregistrare:/.....

Către: Primăria

În atenția: Domnului Primar

Referitor la: Platforma comunală de depozitare a gunoiului de grajd/stația de compostare a gunoiului de grajd

Solicitare exprimând angajamentul de depozita gunoiul de grajd la platforma comunală/stația de compostare

Domnule Primar,

Subsemnatul

(numele și prenumele)

având domiciliul în localitatea, comuna, județul, str., nr., tel, am luat la cunoștință următoarele:

- Intenția primăriei de a solicita finanțare pentru a se construi în localitatea noastră o platformă comunală de depozitare a gunoiului de grajd/stație de compostare a gunoiului de grajd, în cadrul proiectului „Controlul Integrat al Poluării cu Nutrienți” (INPCP), finanțat de Guvernul României dintr-un Împrumut de la Banca Mondială;
- obiectivul INPCP este reducerea poluării apelor cu nutrienți și alte substanțe poluante provenite din surse agricole, iar una din măsurile propuse în acest sens este îmbunătățirea condițiilor de depozitare, la nivel de localitate, a gunoiului de grajd;

Declar că în ziua semnării acestei cereri:

1. Posed în cadrul gospodăriei mele următoarele efective de animale:

Efectivul de animale	Număr de capete (actual)	Observații
Vaci		
Alte bovine		
Porcine pentru reproducere		
Porcine pentru carne		
Cai		
Ovine și caprine aflate în gospodărie mai mult de 9 luni/an		
Păsări		

2. Așezarea gospodăriei mele poate fi descrisă în felul următor:

Distanța între gospodăria mea și locația în care se va construi platforma comunală de depozitare/stația de compostare este de:

Peste 5 km

Între 2 și 5 km

Sub 2 km

Am căruță pentru transportul gunoiului

Intenționez să utilizez serviciile de colectare organizate de primărie

Îmi exprim dorința de a fi inclus în acest program de investiții și îmi exprim angajamentul ca în situația în care proiectul primăriei noastre va fi aprobat pentru finanțare, să transport gunoiul de grajd (cu mijloace proprii sau utilizând serviciile de colectare și transport organizate de către primărie) și să depozitez gunoiul de grajd la platforma comunală/stația de compostare.

Data:

Semnătura:

Anexa NC5: Model de Acord de asigurare a sustenabilității

Subsemnatul,

în calitate de reprezentant legal al solicitantului unic/al asocierii, declar că solicitantul unic/asocierea pe care o reprezint are capacitatea financiară de a implementa proiectul, respectiv îmi exprim acordul să:

- asigure resursele umane și financiare necesare pentru acoperirea costurilor de mentenanță după perioada de implementare a Subproiectului, pe o perioadă de minimum [menționați durata perioadei operaționale stabilită la capitolul „Beneficiari Eligibili”] ani;
- să obțină licențele și autorizațiile necesare în vederea funcționării;
- să asigure prin personal abilitat din unități proprii care dețin avizele/autorizațiile necesare sau să contracteze servicii de operare, servicii de revizii tehnice obligatorii și servicii de mentenanță, în vederea funcționării investiției la parametrii proiectați și aprobați prin actele aprobatoare;
- în procesul de operare, să asigure respectarea prevederilor din manualele de operare/utilizare/exploatare a întregii investiții și a fiecărui echipament/utilaj component în parte;
- să asigure respectarea tuturor recomandărilor proiectantului menționate în referatul proiectantului de la recepția obiectivului de investiții;
- să asigure operarea investiției cu respectarea condițiilor stabilite prin autorizații/avize și a condițiilor luate în calcul la realizarea studiului de fezabilitate.

Declar că Imobilul ce face obiectul subproiectului îndeplinește cumulativ următoarele condiții:

- Nu este grevat de sarcini;
- Nu face obiectul unor litigii în curs de soluționare la instanțele judecătorești cu privire la situația juridică;
- Nu face obiectul revendicărilor potrivit unor legi speciale în materie sau dreptului comun.

Declar că solicitantul unic/asocierea nu se află în niciuna din situațiile de mai jos:

- se află în stare de faliment/ insolvență sau face obiectul unei proceduri de lichidare sau de administrare judiciară, a încheiat acorduri cu creditorii, sau face obiectul unei proceduri în urma acestor situații sau se află în situații similare în urma unei proceduri de aceeași natură prevăzute de legislația sau de reglementările naționale;
- în urma unei proceduri de acordare a unei finanțări nerambursabile, din fonduri publice comunitare și/sau naționale, a fost găsit vinovat/vinovată, printr-o hotărâre judecătorească definitivă și irevocabilă, de încălcarea contractului din cauza nerespectării obligațiilor contractuale;
- a fost subiectul unui ordin de recuperare a unui ajutor de stat ca urmare a unei decizii a Consiliului Concurenței și acest ordin nu a fost deja executat;
- împotriva lui/ei a fost emis un ordin de recuperare a unui ajutor de stat ca urmare a unei decizii anterioare iar acest ordin nu a fost deja executat.

Confirm că informațiile prezentate în această declarație sunt complete și corecte. Am luat la cunoștință că orice denaturare intenționată a informațiilor poate constitui obiectul unei sancțiuni civile, administrative sau juridice îndreptate asupra mea.

Semnătură

Data

Anexa NC6: Model de Declarație de conformitate (soluționare a problemei deversărilor de nutrienți)

Subsemnatul,

în calitate de reprezentant legal al solicitantului unic/al asocierii, declar că în comunitatea pe care o reprezint au fost întreprinse toate măsurile pentru a reduce poluarea cu nutrienți provenind din agricultură, dar această poluare încă este iminentă din pricina faptului că gospodăriile nu au bazine etanș vidanjabile și, ca atare, efluenții se scurg direct în apele subterane.

În zona care urmează a fi deservită de investiția realizată prin subproiectul la care aplic au fost deja aplicate următoarele măsuri pentru reducerea poluării cu nutrienți din surse agricole:

- Există un sistem autorizat de colectare și management al gunoiului de grajd la nivel local (platforme comunale/stație de compostare gunoi de grajd și echipamente de transport și manipulare);
- S-au aprobat și implementat măsurile din Planul local de Acțiune pentru protecția apelor împotriva poluării cu nitrați din surse agricole;
- [Planul local de Acțiune pentru protecția apelor împotriva poluării cu nitrați din surse agricole prevede plantarea și s-au plantat fâșii de vegetație de protecție] sau *)
- [Planul local de Acțiune pentru protecția apelor împotriva poluării cu nitrați din surse agricole nu prevede plantarea de fâșii de vegetație de protecție].

*) Notă: [se alege una dintre variantele marcate între paranteze]

Confirm că informațiile prezentate în această declarație sunt complete și corecte. Am luat la cunoștință că orice denaturare intenționată a informațiilor poate constitui obiectul unei sancțiuni civile, administrative sau juridice îndreptate asupra mea.

Semnătură

Data

Anexa NC7: Model de Declarație de conformitate (neeligibilitate din alte surse de finanțare)

Subsemnatul,

în calitate de reprezentant legal al solicitantului unic/al asocierii, declar că subproiectul propus în prezenta Notă Conceptuală nu a mai beneficiat de finanțare publică în ultimii 5 ani, pentru același tip de activități (construcție/ extindere/ modernizare) realizate asupra aceleiași infrastructuri/ aceluiași segment de infrastructură și nu beneficiază de fonduri publice din alte surse de finanțare.

În situația în care, după data prezentei declarații, un proiect pentru același tip de activități (construcție/ extindere/ modernizare) care urmează a fi realizate asupra aceleiași infrastructuri/ aceluiași segment de infrastructură, în întregime sau în parte, va fi aprobat pentru finanțare din alte surse, voi anunța despre acest fapt serviciul de asistență tehnică al Unității de Management al Proiectului, în scris, în termen de 48 ore.

Confirm că informațiile prezentate în această declarație sunt corecte. Am luat la cunoștință că orice denaturare intenționată a informațiilor poate constitui obiectul unei sancțiuni civile, administrative sau juridice îndreptate asupra mea.

Semnătură

Data

Anexa NC8: Model de Solicitare a gospodăriilor de a se racorda la rețeaua de canalizare

Nr. Înregistrare:/.....

Către: Primăria Comunei

În atenția: Domnului Primar

Referitor la: Racordarea la sistemul de canalizare apă menajeră

Solicitarea gospodăriilor de a se racorda la rețeaua de canalizare

Domnule Primar,

Subsemnatul,
(numele și prenumele)

având domiciliul în localitatea, comuna, județul, str., nr., tel, am luat cunoștință de intenția se a se construi în localitate un sistem de canalizare în cadrul proiectului „Controlul Integrat al Poluării cu Nutrienți”, finanțat de Guvernul României dintr-un Împrumut de la Banca Mondială și doresc racordarea la sistemul de canalizare în perioada următoare finalizării lucrărilor de execuție. Precizez că familia mea este formată din persoane.

În acest sens, rog să fiu sprijinit prin instalarea, încă din faza de construcție a rețelei de canalizare, a unui cămin de racord, amplasat pe domeniul public al comunei, în imediata vecinătate a limitei proprietății mele, după cum vor permite condițiile tehnice din proiect, la care să pot racorda conducta de scurgere a apelor menajere din gospodărie.

Înțeleg că responsabilitatea realizării instalației de canalizare în interiorul proprietății mele și legătura la căminul de racord de pe domeniul public cade în responsabilitatea mea și mă angajez să realizez această lucrare în perioada următoare finalizării construirii, dar nu mai târziu de 6 luni de la data punerii în funcțiune a rețelei de canalizare. De asemenea, înțeleg că va trebui să închei un contract de furnizare a serviciului de canalizare apă menajeră cu societatea cu operatorul regional sau serviciul public al unității administrativ-teritoriale care va opera sistemul de canalizare și să plătesc costul serviciului de preluare a apei uzate menajere la tariful stabilit de operator.

Semnătura

Data

Anexa NC9: Model de Certificat de Urbanism

[modelul de certificat de urbanism este stabilit de Ordinul ministrului dezvoltării regionale și locuinței Nr. 839 din 12 octombrie 2009 pentru aprobarea Normelor metodologice de aplicare a Legii nr. 50/1991 privind autorizarea executării lucrărilor de construcții]

Anexa NC10: Model de Temă de proiectare (formulată conform conținutului prezentat în Anexa 2 la HG 907/2016)

Beneficiar/Proiectant/Consultant

.....

Nr. /

TEMĂ DE PROIECTARE*

* [Tema de proiectare exprimă intențiile investiționale și nevoile funcționale ale beneficiarului investiției, evidențiate în nota conceptuală, determinând concepția de realizare a obiectivului de investiții, în funcție de condiționările tehnice, urbanistice generale ale amplasamentului, de protecție a mediului natural și a patrimoniului cultural sau alte condiționări specifice obiectivului de investiții. Tema de proiectare se elaborează de către beneficiarul investiției sau, după caz, de către proiectanți/consultanți care prestează servicii de proiectare/consultanță în domeniu și se aprobă de către beneficiar.

Conținutul temei de proiectare se adaptează de către beneficiar, în funcție de specificul/categoria și clasa de importanță, precum și de complexitatea obiectivului de investiții propus.]

1. Informații generale

- 1.1. Denumirea obiectivului de investiții
- 1.2. Ordonator principal de credite/investitor
- 1.3. Ordonator de credite (secundar, terțiar)
- 1.4. Beneficiarul investiției
- 1.5. Elaboratorul temei de proiectare

2. Date de identificare a obiectivului de investiții

2.1. Informații privind regimul juridic, economic și tehnic al terenului și/sau al construcției existente, documentație cadastrală

2.2. Particularități ale amplasamentului/amplasamentelor propus/propuse pentru realizarea obiectivului de investiții, după caz:

- a) descrierea succintă a amplasamentului/amplasamentelor propus/propuse (localizare, suprafața terenului, dimensiuni în plan);
- b) relațiile cu zone învecinate, accesuri existente și/sau căi de acces posibile;
- c) surse de poluare existente în zonă;
- d) particularități de relief;
- e) nivel de echipare tehnico-edilitară al zonei și posibilități de asigurare a utilităților;
- f) existența unor eventuale rețele edilitare în amplasament care ar necesita relocare/protejare, în măsura în care pot fi identificate;
- g) posibile obligații de servitute;

- h) condiționări constructive determinate de starea tehnică și de sistemul constructiv al unor construcții existente în amplasament, asupra cărora se vor face lucrări de intervenții, după caz;
- i) reglementări urbanistice aplicabile zonei conform documentațiilor de urbanism aprobate - plan urbanistic general/plan urbanistic zonal și regulamentul local de urbanism aferent;
- j) existența de monumente istorice/de arhitectură sau situri arheologice pe amplasament sau în zona imediat învecinată; existența condiționărilor specifice în cazul existenței unor zone protejate sau de protecție.

2.3. Descrierea succintă a obiectivului de investiții propus din punct de vedere tehnic și funcțional:

- a) destinație și funcțiuni;
- b) caracteristici, parametri și date tehnice specifice, preconizate;
- c) nivelul de echipare, de finisare și de dotare, exigențe tehnice ale construcției în conformitate cu cerințele funcționale stabilite prin reglementări tehnice, de patrimoniu și de mediu în vigoare;
- d) număr estimat de utilizatori;
- e) durata minimă de funcționare, apreciată corespunzător destinației/funcțiunilor propuse;
- f) nevoi/solicitări funcționale specifice;
- g) corelarea soluțiilor tehnice cu condiționările urbanistice, de protecție a mediului și a patrimoniului;
- h) stabilirea unor criterii clare în vederea soluționării nevoii beneficiarului.

2.4. Cadrul legislativ aplicabil și impunerile ce rezultă din aplicarea acestuia

Aprob
Beneficiar,

.....

Luat la cunoștință
Investitor,

.....

(numele, funcția și semnătura autorizată)

Întocmit

Beneficiar/Proiectant/Consultant,

.....